

## บทที่ 2

### เอกสารและแนวคิดที่เกี่ยวข้อง

ในการศึกษาครั้งนี้ คณะผู้จัดทำได้รวบรวมข้อมูลเอกสารที่เกี่ยวข้อง เพื่อนำมาประยุกต์ใช้ในการทำโครงการเรื่อง “คู่มือการจดทะเบียนจัดตั้งนิติบุคคล” ตามลำดับ ดังนี้

1. ความหมายของนิติบุคคล
2. รูปแบบองค์กรธุรกิจ
3. ภาษีเงินได้นิติบุคคล
4. การจดทะเบียนพาณิชย์
5. การจดทะเบียนเป็นนิติบุคคล
6. ความแตกต่างของบุคคลธรรมดากับนิติบุคคล
7. มาตรการส่งเสริมผู้ประกอบการบุคคลธรรมดาประกอบกิจการในรูปแบบนิติบุคคล
8. หนังสือคู่มือ

#### ความหมายของนิติบุคคล

นิติบุคคล คือ กลุ่มบุคคล องค์กร หรือทรัพย์สินที่จัดสรรไว้เป็นกองทุนเพื่อดำเนินกิจการอันใดอันหนึ่ง ซึ่งกฎหมายบัญญัติให้เป็นบุคคลอีกประเภทหนึ่งที่มีใช้บุคคลธรรมดา นิติบุคคลจะมีขึ้นได้ก็แต่ด้วยอาศัยอำนาจแห่งประมวลกฎหมายแพ่งและพาณิชย์หรือกฎหมายอื่น (สำนักงานราชบัณฑิตยสภา, ออนไลน์, 2558)

ตามพจนานุกรม ฉบับราชบัณฑิตยสถาน ได้ให้ความหมายของนิติบุคคลว่า บุคคลซึ่งจัดตั้งขึ้นโดยกฎหมายหรือตามกฎหมายแยกต่างหากจากบุคคลธรรมดา โดยมีสิทธิและหน้าที่เช่นเดียวกับบุคคลธรรมดา เว้นแต่สิทธิและหน้าที่ซึ่งโดยสภาพจะพึงมีพึงเป็นได้เฉพาะแก่บุคคลธรรมดาเท่านั้น เช่น กระทรวง ทบวง กรม บริษัทจำกัด สมาคม มูลนิธิ (พจนานุกรม ฉบับราชบัณฑิตยสถาน, ออนไลน์, 2554)

นิติบุคคล หมายถึง บุคคลที่กฎหมายสมมุติขึ้นเพื่อให้สามารถมีสิทธิ หน้าที่ และความรับผิดชอบตามกฎหมาย จึงได้กำหนดให้นิติบุคคลต้องมี ผู้แทนของนิติบุคคลจะเป็นนิติบุคคลคนหนึ่งหรือหลายคนก็ได้ ที่จะได้รับไปซึ่งสิทธิ หน้าที่ และความรับผิดชอบในการกระทำการของนิติบุคคลนั้นๆ เช่น หุ่นส่วนผู้จัดการมีอำนาจกระทำการแทนห้างหุ้นส่วนจำกัด กรรมการผู้มีอำนาจกระทำแทนบริษัทจำกัด เป็นต้น (กรมสรรพากร, 2561)

จากความหมายที่กล่าวมาข้างต้น คณะผู้จัดทำจึงสรุปได้ว่า นิติบุคคล หมายถึง กลุ่มบุคคล องค์กร หรือทรัพย์สินที่จัดสรรไว้เป็นกองทุนเพื่อดำเนินกิจการอันใดอันหนึ่ง ซึ่งกฎหมายบัญญัติให้เป็นบุคคลอีกประเภทหนึ่งที่มีใช้บุคคลธรรมดา ซึ่งนิติบุคคลจะมีขึ้นได้ก็แต่ด้วยอาศัยอำนาจแห่งประมวลกฎหมายแพ่งและพาณิชย์หรือกฎหมายอื่น โดยมีสิทธิและหน้าที่ตามบทบัญญัติแห่งประมวลกฎหมายแพ่งและพาณิชย์หรือกฎหมายอื่น

## รูปแบบองค์กรธุรกิจ

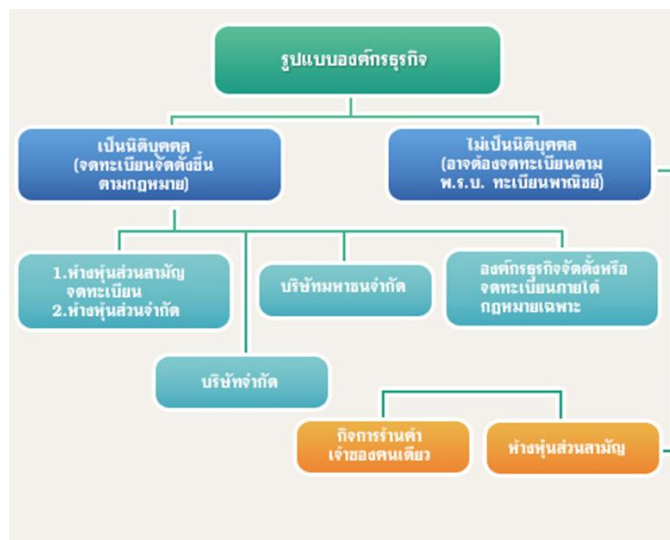

ภาพที่ 2.1 รูปแบบองค์กรธุรกิจ

(ที่มา : กรมพัฒนาธุรกิจการค้า, ออนไลน์, 2561)

องค์กรธุรกิจ หรือกิจการ เป็นองค์การที่เกี่ยวข้องกับการแลกเปลี่ยนสินค้า บริการหรือทั้งสินค้าและบริการแก่ผู้บริโภค ธุรกิจนั้นโดดเด่นในระบบเศรษฐกิจแบบทุนนิยม ซึ่งธุรกิจส่วนมากมีเอกชนเป็นเจ้าของ และบริหารจัดการเพื่อให้ได้กำไร และเพิ่มความมั่งคั่งแก่เจ้าของธุรกิจ ธุรกิจยังอาจเป็นประเภทไม่แสวงหาผลกำไรหรือมีรัฐเป็นเจ้าของก็ได้ ธุรกิจที่มีหลายปัจเจกบุคคลเป็นเจ้าของ อาจเรียกว่า บริษัท แม้คำว่า "บริษัท" จะมีความหมายที่เจาะจงกว่านั้น (ทิชากร สำราญชลารักษ์, ออนไลน์, 2561)

คำว่า "ธุรกิจ" มีความหมายครอบคลุมเรื่องเกี่ยวกับการค้าอย่างน้อย 3 เรื่อง คือ

1. ตัวองค์กรการค้า, อุตสาหกรรม หรือบริษัท หรือที่เรียกกันว่า "องค์กรธุรกิจ"
2. กิจกรรมที่เกี่ยวกับการค้า อาชีพ และอุตสาหกรรม เช่นในคำพูด "ธุรกิจเปลี่ยนแปลงไปเรื่อย ๆ ตามสภาพตลาด"
3. ส่วนของกิจกรรมทางเศรษฐศาสตร์ เช่น "ธุรกิจเพลง" หรือ "ธุรกิจคอมพิวเตอร์"

การประกอบธุรกิจการค้าอาจดำเนินการได้หลายรูปแบบ ทั้งโดยบุคคลคนเดียวเป็นเจ้าของกิจการโดยลำพัง หรืออาจดำเนินการโดยร่วมลงทุนกับบุคคลอื่นเป็นกลุ่มคณะก็ได้ การที่จะตัดสินใจเลือกดำเนินธุรกิจการค้าในรูปแบบใดนั้น ผู้ประกอบการจะต้องคำนึงถึงองค์ประกอบที่สำคัญหลายประการด้วยกัน เช่น ลักษณะของกิจการค้า เงินทุน ความรู้ความสามารถในการดำเนินธุรกิจเป็นต้น ทั้งนี้ เพื่อให้การประกอบธุรกิจนั้นประสบผลสำเร็จนำมาซึ่งผล ประโยชน์และกำไรสูงสุด (กรมพัฒนาธุรกิจการค้า, ออนไลน์, 2561)

## ประเภทขององค์การธุรกิจ

การจำแนกธุรกิจตามลักษณะของเจ้าของธุรกิจแบ่งออกได้เป็น 7 ประเภท คือ

### 1. กิจการเจ้าของคนเดียว(single proprietorship)

กิจการเจ้าของคนเดียว คือ กิจการที่มีบุคคลคนเดียวเป็นเจ้าของหรือลงทุนคนเดียว ควบคุมการดำเนินงานทั้งหมด เมื่อกิจการประสบผลสำเร็จมีผลกำไรก็ได้รับผลประโยชน์เพียงคนเดียว ในขณะที่เดียวกันก็ยอมรับการเสี่ยงภัยจากการขาดทุนเพียงคนเดียวเช่นกัน กิจการประเภทนี้มีอยู่ทั่วประเทศจำนวนมาก ได้รับความนิยมสูงสุดและเป็นธุรกิจที่เก่าแก่ที่สุด การดำเนินงานไม่สลับซับซ้อน มีความคล่องตัวสูงในการตัดสินใจดำเนินงาน กิจการมีขนาดเล็กกว่าธุรกิจประเภทอื่น ตัวอย่างกิจการประเภทนี้ เช่น หาบเร่แผงลอย ร้านค้าปลีก ร้านค้าส่ง ร้านเสริมสวย ร้านตัดเย็บเสื้อผ้า การทำไร่ การทำนา เป็นต้น

#### ลักษณะของกิจการเจ้าของคนเดียว

1. มีเจ้าของกิจการเพียงคนเดียว ใช้เงินลงทุนน้อย
2. เจ้าของกิจการมีความรับผิดชอบในหนี้สินทั้งหมดไม่จำกัดจำนวน เจ้าหนี้มีสิทธิเรียกร้องเอาทรัพย์สินของเจ้าของได้ ถ้าทรัพย์สินของกิจการไม่เพียงพอชำระหนี้
3. เจ้าของกิจการได้รับผลตอบแทนจากการลงทุนทั้งผลกำไรและผลขาดทุนเพียงคนเดียว

4. การควบคุมการดำเนินงานโดยเจ้าของกิจการคนเดียว

#### ข้อดีและข้อเสียของกิจการเจ้าของคนเดียว

- ข้อดีของกิจการเจ้าของคนเดียว
  1. จัดตั้งง่ายใช้เงินลงทุนน้อย
  2. มีอิสระในการตัดสินใจดำเนินงานโดยเจ้าของกิจการเพียงคนเดียว ทำให้เกิดความรวดเร็วคล่องตัวในการดำเนินงาน
  3. ผู้ประกอบการได้รับผลกำไรทั้งหมดเพียงคนเดียว
  4. รักษาความลับของกิจการได้ดี เพราะผู้รู้มีเพียงคนเดียว
  5. มีข้อบังคับทางกฎหมายน้อย
  6. การเลิกกิจการทำได้ง่าย
- ข้อเสียของกิจการเจ้าของคนเดียว
  1. การขยายกิจการให้ใหญ่ขึ้นทำได้ยาก เพราะเงินทุนมีจำกัด และถ้าต้องการกู้ยืมเงินจากภายนอกจะทำได้ยากเพราะขาดหลักประกัน
  2. การตัดสินใจโดยเจ้าของกิจการเพียงคนเดียวอาจมีข้อผิดพลาดได้ง่าย
  3. ถ้ามีผลขาดทุน ผู้ประกอบการรับผลขาดทุน และรับผิดชอบในหนี้สินของกิจการไม่จำกัดจำนวนเพียงคนเดียว
  4. ระยะเวลาดำเนินงานมักไม่ยืนยาว ขึ้นอยู่กับเจ้าของกิจการ ถ้าเจ้าของกิจการป่วยหรือเสียชีวิตอาจหยุดชะงักหรือเลิกกิจการ
  5. ความสามารถในการคิดและบริหารงานมีจำกัด เพราะเกิดจากเจ้าของเพียงคนเดียว

## 2. ห้างหุ้นส่วน(partnership)

ตามประมวลกฎหมายแพ่งและพาณิชย์ มาตรา 1012 บัญญัติว่า "ห้างหุ้นส่วน คือ สัญญา ซึ่งบุคคลตั้งแต่สองคนขึ้นไปตกลงเข้ากัน เพื่อกระทำการกิจการร่วมกัน ด้วยประสงค์จะแบ่งปันกำไรอันจะพึงได้แก่กิจการที่ทำนั้น" จากบทบัญญัติดังกล่าวสามารถสรุปได้ว่า กิจการห้างหุ้นส่วน คือ กิจการที่มีบุคคลตั้งแต่ 2 คนขึ้นไปร่วมกันลงทุนและดำเนินกิจการ โดยมีวัตถุประสงค์เพื่อแบ่งผลกำไรที่ได้จากการดำเนินงาน ซึ่งธุรกิจประเภทนี้สืบต่อมาจากธุรกิจเจ้าของคนเดียว เมื่อกิจการดำเนินงานก้าวหน้าขึ้น ต้องการเงินทุนและการจัดการเพิ่มขึ้น จึงต้องหาบุคคลที่ไว้วางใจได้เข้ามาเป็นหุ้นส่วนร่วมดำเนินงาน ทำให้กิจการมีขนาดใหญ่ขึ้นการบริหารงานมีประสิทธิภาพมีสูงกว่าเดิม

### ลักษณะของกิจการห้างหุ้นส่วน

1. มีผู้ร่วมเป็นหุ้นส่วนตั้งแต่ 2 คนขึ้นไป ตกลงทำสัญญาร่วมกันดำเนินงาน ซึ่งอาจกระทำด้วยวาจาหรือเป็นลายลักษณ์อักษร
2. มีการร่วมกันลงทุน โดยนำเงินสด ทรัพย์สินหรือแรงงานมาลงทุนตามข้อตกลง
3. มีการกระทำการอย่างเดียวกันร่วมกัน
4. มีความประสงค์แบ่งผลกำไรกันตามข้อตกลง

### ประเภทกิจการห้างหุ้นส่วน

ตามประมวลกฎหมายแพ่งและพาณิชย์ แบ่งห้างหุ้นส่วนออกเป็น 2 ประเภท ดังนี้

#### 1. ห้างหุ้นส่วนสามัญ (ordinary partnership)

ห้างหุ้นส่วนสามัญ คือ ห้างหุ้นส่วนที่ผู้เป็นหุ้นส่วนทุกคนต้องรับผิดชอบในหนี้สินทั้งหมดของห้างหุ้นส่วนโดยไม่จำกัดจำนวน ดังนั้น ผู้เป็นหุ้นส่วนทุกคนจึงมีสิทธิดำเนินการในนามห้างหุ้นส่วนได้ ซึ่งห้างหุ้นส่วนสามัญจะจดทะเบียนหรือไม่ก็ได้ จึงแบ่งห้างหุ้นส่วนสามัญได้เป็น 2 ประเภท คือ

1.1 ห้างหุ้นส่วนสามัญจดทะเบียนหรือห้างหุ้นส่วนสามัญนิติบุคคล มีสภาพเป็นนิติบุคคล จะต้องใช้คำว่าห้างหุ้นส่วนสามัญนิติบุคคลประกอบหน้าชื่อห้างเสมอ ห้างหุ้นส่วนประเภทนี้จะต้องระบุชื่อผู้เป็นหุ้นส่วนผู้จัดการไว้ชัดเจน ซึ่งจะมีคนเดียวหรือหลายคนก็ได้ และหุ้นส่วนผู้จัดการเท่านั้นที่มีสิทธิเข้าจัดการงานของห้างหุ้นส่วน และทำนิติกรรมต่าง ๆ ในนามห้างหุ้นส่วนได้

1.2 ห้างหุ้นส่วนสามัญไม่จดทะเบียน มีฐานะเป็นบุคคลธรรมดา ถ้าผู้เป็นหุ้นส่วนไม่ได้ตกลงกันไว้ในสัญญาของห้างหุ้นส่วน กฎหมายให้ถือว่าผู้เป็นหุ้นส่วนทุกคนมีสิทธิเข้าจัดการงานของห้างหุ้นส่วนได้

## 2. ห้างหุ้นส่วนจำกัด (limited partnership)

ห้างหุ้นส่วนจำกัด คือ ห้างหุ้นส่วนที่ต้องจดทะเบียนเป็นนิติบุคคล ตามกฎหมาย ห้างหุ้นส่วนประเภทนี้ต้องใช้คำว่า "ห้างหุ้นส่วนจำกัด" ประกอบหน้าชื่อของห้างหุ้นส่วนเสมอ ห้างหุ้นส่วนจำกัดประกอบด้วยผู้เป็นหุ้นส่วน 2 ประเภท คือ

2.1 หุ้นส่วนประเภทจำกัดความรับผิดชอบ เป็นหุ้นส่วนประเภทที่จำกัดความรับผิดชอบในหนี้สินของห้างหุ้นส่วนเพียงไม่เกินจำนวนเงินที่ตนรับจะลงทุนในห้างหุ้นส่วน หุ้นส่วนประเภทนี้ไม่มีสิทธิเข้าจัดการงานของห้างหุ้นส่วน มีสิทธิเพียงออกความเห็น รับเป็นที่ปรึกษา และทุนที่นำมาลงทุนต้องเป็นเงินหรือทรัพย์สินเท่านั้น จะเป็นแรงงานไม่ได้

2.2 หุ้นส่วนประเภทไม่จำกัดความรับผิดชอบ เป็นหุ้นส่วนประเภทที่ต้องรับผิดชอบร่วมกันในหนี้สินของห้างหุ้นส่วนโดยไม่จำกัดจำนวน กฎหมายระบุว่าต้องมีหุ้นส่วนไม่จำกัดความรับผิดชอบอย่างน้อย 1 คน ในห้างหุ้นส่วนจำกัด หุ้นส่วนประเภทนี้มีสิทธิเข้าจัดการงานของห้างหุ้นส่วนและทุนที่นำมาลงทุนเป็นเงิน ทรัพย์สินหรือแรงงานก็ได้

### ข้อดีและข้อเสียของห้างหุ้นส่วน

- ข้อดีของห้างหุ้นส่วน
  1. ระดมทุนจากแหล่งอื่นได้ง่าย มั่นคงและเชื่อถือกว่าเจ้าของคนเดียว
  2. ระดมความรู้ที่หลากหลายมาช่วยกันบริหาร
  3. การจัดตั้งไม่ยุ่งยาก การรวมหุ้นมีสัญญาต่อกันที่ไม่ต้องเป็นลายลักษณ์อักษรก็ได้
  4. หุ้นส่วนที่รับผิดชอบไม่จำกัดต้องเอาใจใส่การดำเนินงานคล้ายกิจการของตน มีอิสระในการบริหาร
  5. เลิกกิจการได้ง่าย
- ข้อเสียของห้างหุ้นส่วน
  1. มีข้อจำกัดในการโอนหุ้น
  2. ถอนเงินทุนออกได้ยาก
  3. อายุธุรกิจถูกจำกัดด้วยชีวิตของผู้เป็นหุ้นส่วน
  4. หุ้นส่วนก่อนนี้ได้ไม่จำกัด
  5. อาจเกิดความขัดแย้งในหมู่ผู้เป็นหุ้นส่วน
  6. ไม่จำกัดความรับผิดชอบของหุ้นส่วน ทำให้ไม่กล้าเสี่ยงขยายกิจการ

## 3. บริษัทจำกัด (corporation)

ตามประมวลกฎหมายแพ่งและพาณิชย์ มาตรา 1096 บัญญัติว่า "บริษัทจำกัด คือ บริษัทประเภทซึ่งตั้งขึ้นด้วยแบ่งทุนเป็นหุ้นมีมูลค่าหุ้นเท่า ๆ กัน โดยผู้ถือหุ้นต่างรับผิดชอบจำกัดเพียงไม่เกินจำนวนเงินที่ตนยังส่งใช้ไม่ครบมูลค่าของหุ้นที่ตนถือ" จะเห็นได้ว่าปัจจุบันนี้ การประกอบกิจการในรูปแบบบริษัทจำกัดนี้เป็นที่นิยมมาก เพราะการประกอบธุรกิจส่วนใหญ่มักต้องใช้เงินทุนจำนวนมาก การระดมเงินทุนกิจการในรูปแบบนี้จัดทำได้ง่ายและได้จำนวนมาก นอกจากเงินทุนที่ได้จะได้จากเจ้าของกิจการผู้เริ่มก่อตั้งแล้ว ยังมีการระดมเงินทุนจากบุคคลทั่วไปด้วย รวมทั้งการบริหารงานที่

มีประสิทธิภาพโดยผู้บริหารที่มีความสามารถร่วมกันดำเนินกิจการ ส่งผลให้เป็นกิจการที่มีความมั่นคง และน่าเชื่อถือมากประเภทหนึ่ง

### ลักษณะของบริษัทจำกัด

ตามบทบัญญัติของประมวลกฎหมายแพ่งและพาณิชย์ บรรพ 3 มาตรา 1096 ได้บัญญัติว่า บริษัทจำกัด คือ บริษัทประเภทที่จัดตั้งขึ้นด้วยการแบ่งทุนเป็นหุ้น มีมูลค่าเท่า ๆ กัน ผู้ถือหุ้นต่างรับผิดชอบจำกัดไม่เกินจำนวนเงินที่ตนสงฆ์ให้ครบมูลค่าหุ้นที่ตนถือ

1. ความเป็นเจ้าของ เนื่องจากลักษณะของบริษัทมีการแบ่งทุนออกเป็นหุ้น ผู้ถือหุ้นของบริษัทเรียกว่า "ผู้ถือหุ้น" จะมีฐานะเป็นเจ้าของหุ้นไม่ใช่เจ้าของกิจการแต่มีสิทธิได้รับประโยชน์ตอบแทนจากบริษัทคือ "เงินปันผล" ผู้เป็นเจ้าของกิจการก็คือนิติบุคคลที่เป็นบริษัทจำกัดนั่นเอง

2. การก่อตั้ง บริษัทจำกัดมีขั้นตอนในการก่อตั้งตามกฎหมาย ดังนี้

1.1 มีบุคคลอย่างน้อย 7 คน มารวมกันจัดตั้ง บุคคลกลุ่มนี้เรียกว่า "คณะผู้ก่อการ"

1.2 ทำหนังสือบริคณห์สนธิ ซึ่งมีรายละเอียดต่าง ๆ เกี่ยวกับบริษัทที่จัดตั้งขึ้น ได้แก่ ชื่อบริษัท สถานที่ตั้งวัตถุประสงค์ ชื่อผู้ก่อการ อาชีพผู้ก่อการ ชนิดของหุ้นที่ออกจำหน่าย จำนวนหุ้น มูลค่าหุ้นและนำหนังสือบริคณห์สนธิไปจดทะเบียนที่กรมการค้า กระทรวงพาณิชย์

1.3 คณะผู้ก่อการจะต้องทำหนังสือชี้ชวน เพื่อให้มีผู้สนใจมาซื้อหุ้นของบริษัทและจะต้องดำเนินการให้มีผู้มาจองหุ้นของบริษัทจนครบจำนวนหุ้นที่ขอจดทะเบียน

1.4 เมื่อมีผู้จองหุ้นจนครบทุกหุ้นแล้ว บริษัทเรียกผู้จองหุ้นทุกคนประชุมจัดตั้งบริษัท โดยในที่ประชุมจะต้องเลือกตั้งกรรมการบริหารบริษัทอย่างน้อย 1 คน และกำหนดอำนาจหน้าที่ของกรรมการในการกระทำการแทนบริษัท และดำเนินการเรียกเก็บค่าหุ้นครั้งแรกอย่างน้อย 25% ของมูลค่าหุ้น

1.5 หลังจากเรียกเก็บค่าหุ้นครั้งแรกแล้ว จึงไปขอจดทะเบียนเป็นบริษัทจำกัดเพื่อให้มีสภาพเป็นนิติบุคคลตามกฎหมาย โดยนำสำเนาการประชุม หนังสือบริคณห์สนธิ ระเบียบข้อบังคับไปขอจดทะเบียน

1.6 ต้องมีผู้สอบบัญชีรับอนุญาตเป็นผู้สอบบัญชีของบริษัทจำกัด

1.7 ต้องมีสำนักงานใหญ่ตั้งอยู่ภายในราชอาณาจักร

3. จำนวนเงินทุนที่ต้องใช้ ทุนของบริษัทจำกัดจะได้มาเนื่องจากการนำใบหุ้นออกจำหน่าย กฎหมายระบุว่ามูลค่าหุ้นจะต้องมีมูลค่าหุ้นละเท่า ๆ กัน เงินทุนของบริษัท แบ่งได้ดังนี้

3.1 ทุนจดทะเบียน (Authorized Capital) คือ จำนวนทุนทั้งสิ้นที่ได้ระบุไว้ในหนังสือบริคณห์สนธิ

3.2 ทุนชำระแล้ว (Paid - up Capital) คือ จำนวนเงินที่ผู้ถือหุ้นได้ชำระค่าหุ้นให้แก่บริษัทตามที่บริษัทได้เรียกร้องให้ชำระแล้วหุ้นของบริษัทจำกัด แบ่งออกเป็น 2 ชนิด คือ

1. หุ้นสามัญ (Common Stock) คือ หุ้นที่มีผู้ลงจองหุ้นด้วยเงิน เมื่อเริ่มตั้งแต่มีการให้จองหุ้น ผู้ถือหุ้นสามัญมีสิทธิออกเสียงในที่ประชุมทุกเรื่อง มีสิทธิได้เงินปันผล และได้รับคืนทุนเมื่อบริษัทเลิกดำเนินกิจการ

2. หุ้นบริมสิทธิ (Preferred Stock) คือ หุ้นที่มีสิทธิพิเศษเหนือหุ้นสามัญโดยมีสิทธิได้เงินปันผลและคืนทุนก่อนหุ้นสามัญ แต่ผู้ถือหุ้นบริมสิทธิไม่มีสิทธิออกเสียงในที่ประชุม

4. ความรับผิดชอบและการบริหารงาน ในที่ประชุมจัดตั้งบริษัท ที่ประชุมใหญ่จะต้องออกเสียงเลือกตั้งคณะกรรมการของบริษัทซึ่งจะต้องมีจำนวนไม่น้อยกว่า 3 คน โดยที่ประชุมผู้ถือหุ้น เป็นผู้มีสิทธิแต่งตั้งและถอดถอนคณะกรรมการได้ โดยแต่งตั้งกรรมการคนใดคนหนึ่งเป็นกรรมการผู้จัดการ

หน้าที่และความรับผิดชอบของกรรมการตามกฎหมาย มีดังนี้

1. ดำเนินงานเพื่อให้บรรลุวัตถุประสงค์ของบริษัท
2. ควบคุมการชำระเงินค่าหุ้นของผู้จองหุ้น
3. จัดทำบัญชีและจัดเก็บรักษาบัญชีและเอกสารตามที่กฎหมาย

กำหนด

4. จ่ายเงินปันผลและดอกเบี้ย
5. ปฏิบัติตามมติของที่ประชุมใหญ่ผู้ถือหุ้น
6. กรรมการของบริษัทจะทำการค้าแข่งขันกับบริษัทของตนเอง

ไม่ได้

7. มีอำนาจหน้าที่อื่น ๆ ตามที่ได้ระบุไว้ในข้อบังคับของบริษัท สำหรับผู้ถือหุ้นมีสิทธิเป็นเจ้าของหุ้นตามที่ตกลงซื้อไว้ แต่ไม่มีสิทธิเป็นเจ้าของสินทรัพย์ของบริษัท

5. ผลตอบแทนจากการลงทุน ผลประโยชน์ที่ผู้ถือหุ้นจะได้รับคือส่วนแบ่งจากกำไร เรียกว่า เงินปันผล หรือผลประโยชน์อื่นใดตามที่ระบุไว้ในหนังสือบริคณห์สนธิ โดยปกติผลกำไรของบริษัทจะไม่นำมาแบ่งเป็นเงินปันผลทั้งหมด ส่วนหนึ่งจะกันสะสมไว้เพื่อบริษัทนำไปใช้จ่ายตามวัตถุประสงค์ เช่น เพื่อไว้ขยายโรงงาน เพื่อซื้อเครื่องจักรใหม่ เพื่อผลขาดทุนในภายหลัง กำไรส่วนที่กันสะสมไว้นั้นเรียกว่า เงินสำรอง (Reserves)

6. การควบคุมการบริหารงาน การบริหารงานของบริษัทจะอยู่ในรูปของคณะกรรมการซึ่งจะมีการบริหารงานที่กระจายงานตามหน้าที่และความรับผิดชอบเป็นระบบและมีขั้นตอนที่ถูกต้อง โดยกฎหมายกำหนดให้จะต้องมีการตรวจสอบบัญชีของบริษัทปีละครั้ง โดยมีผู้สอบบัญชีรับอนุญาตรับรองบุคคล และบัญชีกำไรขาดทุน ยื่นต่อนายทะเบียนบริษัท

7. การประเมินผลการดำเนินงาน บริษัทจะทำการประเมินผลการดำเนินงานโดยดูจากงบการเงิน คือ งบกำไรขาดทุน และงบดุลของบริษัท

8. การขยายกิจการ บริษัทสามารถขยายกิจการได้ด้วยการขอจดทะเบียนเพิ่มทุนหรือกู้ยืมจากธนาคารหรือสถาบันการเงินอื่น

9. การเลิกกิจการ บริษัทจำเป็นต้องเลิกกิจการเนื่องจากสาเหตุดังต่อไปนี้

1. ถ้าในการจัดตั้งบริษัทระบุเพื่อทำกิจการอย่างใดอย่างหนึ่ง โดยเฉพาะ เมื่อเสร็จสิ้นกิจการนั้นแล้ว บริษัทก็ต้องเลิกกิจการ
2. ถ้าในการจัดตั้งบริษัทกำหนดระยะเวลาของการดำเนินงานไว้ เมื่อครบกำหนดระยะเวลาที่ระบุ บริษัทก็ต้องเลิกกิจการ
3. ถ้าในข้อบังคับของบริษัทระบุเหตุที่บริษัทต้องเลิกไว้ เมื่อเกิดเหตุนั้นบริษัทก็ต้องเลิกกิจการ
4. เมื่อมีมติพิเศษจากผู้ถือหุ้นให้เลิกบริษัท
5. เมื่อบริษัทจดทะเบียนตั้งบริษัทมาแล้ว 1 ปีเต็ม โดยบริษัทไม่ได้เริ่มดำเนินกิจการ หรือหยุดดำเนินการมาเป็นระยะเวลา 1 ปีเต็ม
6. เมื่อผู้ถือหุ้นของบริษัทลดลงจนเหลือไม่ถึง 7 คน
7. เมื่อบริษัทล้มละลาย

#### ข้อดีและข้อเสียของกิจการเจ้าของคนเดียว

##### ● ข้อดีของบริษัทจำกัด

1. สามารถจัดหาเงินทุนได้จำนวนมากตามที่ต้องการ โดยการออกหุ้นจำหน่ายเพิ่ม หรือจัดหาโดยกู้ยืมจากสถาบันการเงิน ซึ่งจะได้รับความเชื่อถือมากกว่ากิจการประเภทอื่น
2. การดำเนินกิจการบริษัทไม่จำกัดระยะเวลาตามอายุของผู้ถือหุ้น ดังนั้นระยะเวลาในการดำเนินกิจการจึงยาวกว่าการดำเนินกิจการประเภทอื่น
3. ผู้ถือหุ้นรับผิดชอบเฉพาะมูลค่าหุ้นส่วนที่ยังชำระค่าหุ้นไม่ครบเท่านั้น โดยไม่ต้องรับผิดชอบต่อหนี้สินใด ๆ ของบริษัท
4. การบริหารงานสามารถหาผู้ที่มีความรู้ ความสามารถ และมีประสบการณ์จัดการแทนได้ เพื่อให้มีประสิทธิภาพในการบริหารงาน
5. ผู้ถือหุ้นของบริษัทสามารถโอนหรือขายหุ้นให้ผู้ใดก็ได้ โดยไม่ต้องขอความเห็นชอบจากบริษัทก่อน

##### ● ข้อเสียของบริษัทจำกัด

1. การจัดตั้งบริษัทมีขั้นตอนตามกฎหมายที่ยุ่งยาก
2. กิจการบริษัทเนื่องจากต้องเปิดเผยข้อมูลให้ผู้ถือหุ้นและบุคคลภายนอกทราบจึงไม่อาจรักษาความลับได้
3. เนื่องจากในการดำเนินการของบริษัทจำกัด มีผู้ถือหุ้น คณะกรรมการบริษัทและพนักงาน ดังนั้นในการปฏิบัติงานอาจจะมีบางส่วนที่ขาดความตั้งใจในการทำงานเพราะไม่ได้เป็นเจ้าของกิจการเอง
4. การเสียภาษีของกิจการประเภทบริษัทจะเสียภาษีค่อนข้างสูงและซ้ำซ้อนคือบริษัทจดทะเบียนเป็นนิติบุคคลแยกต่างหากจากเจ้าของกิจการ ดังนั้น จะต้องเสียภาษีนิติบุคคลเมื่อบริษัทจ่ายเงินปันผลให้ผู้ถือหุ้น ในฐานะผู้ถือหุ้นเป็นบุคคลธรรมดาต้องเสียภาษีบุคคลธรรมดาอีกด้วย



#### 4. บริษัทมหาชนจำกัด

ตามพระราชบัญญัติบริษัทมหาชนจำกัด พ.ศ. 2511 บริษัทมหาชนจำกัดมีโครงสร้างเหมือนกับบริษัทจำกัด คือ มีผู้ลงทุนเรียกว่า ผู้ถือหุ้น รับผิดชอบจำกัดไม่เกินจำนวนเงินค่าหุ้นที่ยังไม่ชำระมีคณะกรรมการเป็นผู้บริหาร แต่มีลักษณะบางประการที่แตกต่างจากบริษัทจำกัด คือ

1. มีกลุ่มผู้ก่อการเป็นบุคคลธรรมดาตั้งแต่ 15 คนขึ้นไป และมีกรรมการตั้งแต่ 5 คนขึ้นไป

2. มีผู้ถือหุ้นตั้งแต่ 100 คนขึ้นไป โดยผู้ถือหุ้นคนหนึ่งถือหุ้นได้ไม่เกินร้อยละ 0.6 ของจำนวนหุ้นที่จำหน่ายทั้งหมดรวมกัน และไม่น้อยกว่าร้อยละ 50 ของจำนวนหุ้นที่จำหน่ายได้ทั้งหมด ส่วนหุ้นจำนวนที่เหลือบุคคลใดบุคคลหนึ่งจะถือไว้ได้ร้อยละไม่เกินร้อยละ 10

3. ต้องมีทุนที่ชำระด้วยตัวเงินไม่น้อยกว่า 5 ล้านบาท โดยมีมูลค่าหุ้นละเท่า ๆ กัน และจะต้องมีมูลค่าไม่ต่ำกว่าหุ้นละ 20 บาท และไม่เกินหุ้นละ 100 บาท

##### ข้อดีและข้อเสียของบริษัทมหาชนจำกัด

###### ● ข้อดีของบริษัทมหาชนจำกัด

1. สามารถระดมทุนจากตลาดหลักทรัพย์ในรูปแบบการกระจายหุ้นหรือตราสารต่างๆตามที่กฎหมายกำหนด สามารถหาเงินทุนจำนวนมากในต้นทุนทางการเงินที่ต่ำกว่าการกู้ยืมจากสถาบันการเงิน

2. สามารถจัดหาผู้บริหารและพนักงานที่มีความสามารถสูงมีประสบการณ์ในการบริหารมาร่วมงานได้ เพราะสามารถจัดสรรผลตอบแทนได้อย่างเหมาะสม

3. เป็นลักษณะที่นักลงทุนทั้งในประเทศและต่างประเทศนิยมเข้ามาลงทุนผ่านทางตลาดหลักทรัพย์

4. สามารถเปลี่ยนหุ้นเป็นเงินสดในกรณีที่ผู้ถือหุ้นบางคนต้องการถอนตัวได้ง่าย

###### ● ข้อเสียของบริษัทมหาชนจำกัด

1. กิจการต้องดำเนินการภายใต้ข้อกำหนดทางกฎหมายและตลาดหลักทรัพย์ในการจัดทำรายงานต่างๆเพื่อเปิดเผยต่อสาธารณชน

2. ผู้บริหารของบริษัทมีความรับผิดชอบต่อสาธารณชน หากมีการฉ้อโกงหรือทำการอันเป็นผลเสียต่อกิจการในลักษณะทุจริต อาจมีความผิดทางอาญาตามที่กฎหมายหรือข้อบังคับตลาดหลักทรัพย์ที่กำหนด เพราะความเสียหายของกิจการมีผลกระทบต่อบุคคลภายนอก

3. การเลิกกิจการทำได้ยากและมีผลกระทบต่อบุคคลภายนอกจึงมีระเบียบข้อบังคับทางกฎหมายเข้ามาเกี่ยวข้องด้วย

## 5. สหกรณ์ (co-operative)

พระราชบัญญัติสหกรณ์ พ.ศ.2511 ได้ให้ความหมายของสหกรณ์ไว้ดังนี้ "สหกรณ์ หมายความว่า คณะบุคคล ซึ่งรวมกันดำเนินกิจการเพื่อช่วยเหลือซึ่งกันและกัน และได้จดทะเบียน ตามพระราชบัญญัตินี้" จากความหมายของสหกรณ์ตามพระราชบัญญัติสหกรณ์ จะเห็นได้ว่า สหกรณ์ คือธุรกิจรูปแบบหนึ่งที่จัดตั้งและดำเนินการโดยกลุ่มบุคคลที่มีความประสงค์อย่างเดียวกันร่วมกัน จัดตั้งลงทุน ดำเนินการและเป็นเจ้าของร่วมกันด้วยความสมัครใจ ทำหน้าที่ในธุรกิจเพื่อช่วยเหลือ สมาชิก โดยมีจุดมุ่งหมายเพื่อขจัดปัญหาความเดือดร้อนทางเศรษฐกิจและสังคมในหมู่สมาชิก รวมทั้ง รักษาและส่งเสริมผลประโยชน์ของสมาชิกให้ดีขึ้น

### ลักษณะของกิจการสหกรณ์

1. เป็นการร่วมทุนของบุคคลตั้งแต่ 10 คนขึ้นไป โดยไม่จำกัดจำนวน
2. เป็นการร่วมมือกันเพื่อแก้ไขความเดือดร้อนของบุคคลที่มีปัญหาทางด้าน เศรษฐกิจและสังคมโดยไม่คำนึงถึงสินทรัพย์
3. ผู้สมัครเข้าเป็นสมาชิกต้องเป็นไปด้วยความสมัครใจ ไม่ใช่การบังคับ เพราะสหกรณ์ดำเนินงานในรูป "โดยสมาชิกเพื่อสมาชิก"
4. สมาชิกทุกคนมีสิทธิเท่าเทียมกันในการดำเนินงานสหกรณ์ เพราะการ ดำเนินงานเป็นไปในรูปแบบประชาธิปไตยสมาชิกแต่ละคนมีสิทธิออกเสียงได้
5. มีวัตถุประสงค์เพื่อช่วยเหลือตนเอง และช่วยเหลือซึ่งกันและกันในหมู่ สมาชิก โดยไม่คำนึงถึงผลกำไร
6. การจัดตั้งมีการจดทะเบียนตามพระราชบัญญัติการสหกรณ์ ไม่ได้อยู่ใน บังคับของประมวลกฎหมายแพ่งและพาณิชย์

### ประเภทของสหกรณ์

กิจการสหกรณ์มีหลายประเภท แต่ละประเภทมีลักษณะการก่อตั้งและการ ดำเนินงานแตกต่างกันโดยในประเทศไทยได้แบ่งประเภทของสหกรณ์ตามประกาศของนายทะเบียน สหกรณ์เกี่ยวกับเรื่องการจัดประเภทสหกรณ์ตามกฎหมายกระทรวงเกษตรและสหกรณ์ ออกตามความใน พระราชบัญญัติสหกรณ์ พ.ศ. 2511เมื่อวันที่ 28 พฤศจิกายน 2516 กำหนดประเภทสหกรณ์ที่รับจด ทะเบียนรวมมี 6 ประเภท ดังนี้

1. สหกรณ์การเกษตร เป็นสหกรณ์ที่มีสมาชิกประกอบด้วยเกษตรกร มี หน้าที่ในการจัดหาและให้บริการแก่สมาชิกในด้านการผลิตการเกษตร เช่น การจัดหาเงินทุน การ จัดหาวัสดุ เครื่องมือและอุปกรณ์ต่าง ๆ มาจำหน่ายให้สมาชิกในราคาถูก การรวบรวมผลิตผล ออกจำหน่าย และการแปรรูปผลิตผลออกจำหน่ายให้ได้ราคาดี
2. สหกรณ์การประมง จัดตั้งขึ้นในกลุ่มผู้ประกอบการอาชีพประมง ซึ่งส่วน ใหญ่อยู่ในจังหวัดชายทะเลทำหน้าที่เกี่ยวกับการส่งเสริมและประกอบอาชีพด้านการประมง รวมถึง การจัดหาเงินทุนแลอุปกรณ์เกี่ยวกับการประมงจำหน่ายให้แก่สมาชิกในราคาถูก และการจัดการด้าน การตลาดเพื่อให้สามารถจำหน่ายผลิตผลให้ได้ราคาดี จัดตั้งขึ้นครั้งแรกเมื่อ พ.ศ 2492 ที่อำเภอ พรหมพราหม จังหวัดพิษณุโลก มีชื่อว่า "สหกรณ์ประมงพิษณุโลก จำกัด" เป็นสหกรณ์ประมงน้ำจืด เดิม สหกรณ์ประมงได้รวมอยู่กับสหกรณ์การเกษตร ปัจจุบันได้แยกสหกรณ์ประมงออกจากสหกรณ์

การเกษตร เพราะว่าเป็นอาชีพที่แตกต่างกันนับว่าเป็นการให้ความสำคัญแก่อาชีพประมงเป็นอย่างมาก

3. สหกรณ์นิคม เป็นสหกรณ์ที่มีหน้าที่เกี่ยวกับการจัดหาหรือจัดสรรที่ดินให้แก่สมาชิกในการประกอบอาชีพ รวมถึงการจัดหาและอำนวยความสะดวกในการประกอบอาชีพให้แก่สมาชิก เช่น การจัดหาเงินทุนอุปกรณ์การผลิตและเครื่องมือการผลิตมาจำหน่าย ตลอดจนการจัดหาน้ำและการจัดการด้านการตลาดให้อีกด้วย

4. สหกรณ์ร้านค้า เป็นสหกรณ์ที่จัดตั้งขึ้นเพื่อให้บริการด้านการจัดหาสินค้าอุปโภคบริโภคจำหน่ายให้แก่สมาชิกในราคายุติธรรม ส่วนใหญ่จะตั้งอยู่ในเขตชุมชนที่มีประชาชนหนาแน่นในสถาบันศึกษา เป็นต้น

5. สหกรณ์บริการ เป็นสหกรณ์ที่ให้บริการแก่สมาชิกในด้านสาธารณูปโภคต่าง ๆ เช่น สหกรณ์ไฟฟ้า สหกรณ์แท็กซี่ รถรับจ้าง สหกรณ์การเคหสถาน เป็นต้น โดยมีวัตถุประสงค์เพื่อจัดหาบริการอย่างใดอย่างหนึ่งที่สมาชิกต้องการ และจะเรียกเก็บค่าบริการที่สหกรณ์จัดนั้น จากสมาชิกตามส่วนที่แต่ละคนใช้ประโยชน์ เมื่อสมาชิกหมดความจำเป็นที่จะใช้บริการอาจเลิกได้ เช่น สหกรณ์การไฟฟ้า เมื่อใดที่ห้องที่มีไฟฟ้าใช้ สมาชิกก็หมดความจำเป็นที่จะใช้บริการของสหกรณ์ สหกรณ์ก็จะเลิกได้

6. สหกรณ์ออมทรัพย์หรือสหกรณ์ธนากิจ เป็นสหกรณ์ที่สมาชิกร่วมกันจัดตั้งขึ้นเพื่อส่งเสริมการออมเงินในหมู่สมาชิก เพื่อให้สมาชิกได้กักยืมเงินในยามจำเป็นด้วยอัตราดอกเบี้ยต่ำ ตลอดจนให้บริการทางการเงินแก่สมาชิก โดยมีเงินปันผลคืนตามส่วนให้อีกด้วย สหกรณ์ประเภทนี้ได้รับความนิยมและจัดตั้งขึ้นในหมู่ผู้มีรายได้ประจำเช่น ข้าราชการ ครู ตำรวจ รัฐวิสาหกิจต่าง ๆ

#### ข้อดีและข้อเสียของสหกรณ์

##### ● ข้อดีของสหกรณ์

1. สมาชิกได้รับผลกำไรเฉลี่ยคืนตามยอดเงินที่ซื้อสินค้า
2. เป็นแหล่งรวมเงินทุนให้สามารถขยายได้อย่างกว้างขวาง
3. สหกรณ์ได้รับยกเว้นการเสียภาษี
4. การจัดการร้านค้าของสหกรณ์มีลักษณะคล้ายกับห้างสรรพสินค้า โดยแบ่งสินค้าเป็นแผนกต่างๆ ทำให้สะดวกและประหยัดเวลา

5. สหกรณ์ผู้บริโภคมักร้านค้าสาขาอยู่ในทำเลที่ดี

##### ● ข้อเสียของสหกรณ์

1. สหกรณ์บางแห่งระบบการจัดการและบริหารงานไม่ดีพอ
2. ฝ่ายจัดการ คือ กลุ่มผู้ปฏิบัติงานมีประสบการณ์ทางด้านธุรกิจน้อยเกินไป
3. ขาดงบประมาณในเรื่องการโฆษณาและประชาสัมพันธ์
4. มีค่าน้อย โอกาสที่จะเลือกก็มีน้อย
5. พนักงานบริการไม่เป็นที่ประทับใจ เพราะไม่มีสวัสดิการ

## 6. รัฐวิสาหกิจ (state enterprise)

รัฐวิสาหกิจ หมายถึง องค์การของรัฐบาล หน่วยงานธุรกิจที่รัฐบาลเป็นเจ้าของหรือบริษัท ห้างหุ้นส่วนนิติบุคคล ที่ส่วนราชการหรือหน่วยงานธุรกิจของรัฐบาลมีทุนรวมอยู่ด้วยเกินกว่าร้อยละ 50 มีการบริหารงานอยู่ระหว่างระบบราชการและระบบธุรกิจ สาเหตุที่รัฐบาลเข้าดำเนินงานรัฐวิสาหกิจ

1. เพื่อประโยชน์ของส่วนรวม กิจกรรมบางประเภทเป็นสิ่งจำเป็นและมีความสำคัญต่อส่วนรวม ถ้าเอกชนดำเนินการอาจทำให้ประชาชนไม่ได้รับการบริการที่ดีและเป็นธรรม
2. เพื่อป้องกันการผูกขาด การให้เอกชนดำเนินการโดยให้มีการแข่งขันเสรี ผู้ผลิตรายย่อยอาจสู้ผู้ผลิตรายใหญ่ไม่ได้ทำให้เกิดการผูกขาดทำให้ประชาชนถูกเอาเปรียบได้
3. กิจกรรมบางประเภทต้องอาศัยการลงทุนที่สูงมาก เช่น การผลิตไฟฟ้าต้องลงทุนสร้างเขื่อน อ่างเก็บน้ำ เครื่องมือเครื่องจักร และกำลังคนจำนวนมาก ซึ่งเอกชนไม่สามารถดำเนินการได้
4. เพื่อหารายได้เข้ารัฐ รัฐบาลจำเป็นต้องหารายได้เข้ารัฐนอกจากการเก็บภาษีอากรเพื่อนำไปใช้จ่ายในการทำนุบำรุง และพัฒนาประเทศชาติ
5. เพื่อความมั่นคงของประเทศ ในยามสงครามสินค้าบางชนิดมีความจำเป็นต่อส่วนรวม เพื่อเป็นการป้องกันการขาดแคลนในยามฉุกเฉิน รัฐจำเป็นต้องเข้ามาดำเนินการเอง ได้แก่ กิจกรรมเกี่ยวกับการผลิตเชื้อเพลิง ยารักษาโรค เป็นต้น
6. เพื่อเป็นการส่งเสริมเอกลักษณ์ วัฒนธรรมและเผยแพร่ชื่อเสียงของประเทศชาติ เช่น การท่องเที่ยวแห่งประเทศไทย

### การจัดตั้ง

การจัดตั้งรัฐวิสาหกิจทำได้ 4 ลักษณะ คือ

1. จัดตั้งโดยพระราชบัญญัติ โดยมีทุนทั้งสิ้นเป็นของรัฐ เช่น องค์การโทรศัพท์แห่งประเทศไทย การรถไฟแห่งประเทศไทย การท่าเรือแห่งประเทศไทย ฯลฯ
2. จัดตั้งโดยพระราชกฤษฎีกา โดยมีทุนทั้งสิ้นเป็นของรัฐ เช่น องค์การอุตสาหกรรมป่าไม้ องค์การสวนยาง องค์การสวนสัตว์ ฯลฯ
3. จัดตั้งตามประมวลกฎหมายแพ่งและพาณิชย์ โดยรัฐบาลเป็นเจ้าของทั้งสิ้น หรือถือหุ้นเกินกว่าร้อยละ 50 เช่น บริษัทการบินไทย บริษัทไม้อัดไทย บริษัทขนส่ง จำกัด ฯลฯ
4. จัดตั้งตามมติคณะรัฐมนตรี เช่น สำนักงานสลากกินแบ่งรัฐบาล โรงงานยาสูบ สถานธนาภิบาล ฯลฯ

### ข้อดีและข้อเสียของรัฐวิสาหกิจ

#### ● ข้อดีของรัฐวิสาหกิจ

1. เป็นเครื่องมือและประโยชน์ในทางการเมือง เพราะกิจการบางอย่างมีผลกระทบต่อความสงบเรียบร้อยภายในประเทศ เช่น วิทยุ โทรทัศน์ การไฟฟ้า ประปา โทรศัพท์ฯ ให้เอกชนดำเนินงาน อาจทำให้ขาดคุณภาพและผลิตในปริมาณที่ไม่มีขอบเขตคุมไม่ได้
2. ทำให้เศรษฐกิจของประเทศชาติ ดีขึ้น เพราะเป็นการหารายได้เข้ารัฐสามารถนำไปพัฒนาประเทศได้

3. สามารถควบคุมระดับราคาสินค้าที่มีความจำเป็นในการบริโภคได้ดี
4. สามารถป้องกันประเทศให้ปลอดภัยในทางยุทธศาสตร์ ไม่ขาดแคลนสิ่ง  
ที่จำเป็นในยามเกิดสงคราม เช่น น้ำมันเชื้อเพลิง อาหารสำเร็จรูป

- ข้อเสียของรัฐวิสาหกิจ

1. มีความล่าช้าในการดำเนินงาน เพราะถูกควบคุมด้วยระเบียบต่าง ๆ  
ต้องรอการสั่งการจากผู้มีอำนาจ
2. การทำงานค่อนข้างจะซ้ำซ้อนกับการปฏิบัติงานของหน่วยงานประจำ  
โดยตรง
3. ไม่มีการแข่งขันทางธุรกิจ จึงทำให้สินค้าและบริการบางประเภทไม่ได้  
รับการปรับปรุงให้มีคุณภาพดีขึ้น

## 7. กิจการแฟรนไชส์ (Franchise)

ตามรูปศัพท์ แฟรนไชส์ หมายถึง สัมปทาน ดังนั้น กิจการแฟรนไชส์ อาจเรียกอีกอย่างว่า ธุรกิจสัมปทาน คือธุรกิจที่เกิดจากความสัมพันธ์ระหว่างบุคคล 2 กลุ่มขึ้นไปหรือมากกว่า ซึ่งมีบทบาท และหน้าที่รับผิดชอบต่างกัน แต่จะส่งเสริมซึ่งกันและกันในระบบธุรกิจ โดยมีวัตถุประสงค์จะกระจาย สินค้าหรือบริการไปสู่ผู้บริโภคอย่างมีประสิทธิภาพ

ในปัจจุบันธุรกิจแฟรนไชส์เป็นที่นิยมมาก มีกิจการหลายกิจการที่กำเนิดจากธุรกิจแฟรนไชส์ เพราะการดำเนินงานในธุรกิจประเภทนี้ จะมีบริษัทแม่คอยแนะนำให้ความช่วยเหลือเป็นผู้เตรียม ใบอนุญาตเทคนิคการผลิต การบริหารงาน ขายให้กับผู้ซื้อแฟรนไชส์หรือผู้ซื้อสัมปทาน เพื่อซื้อสิทธิในการเป็นเจ้าของ และดำเนินงานในลักษณะเดียวกับที่บริษัทแม่ได้วางรูปแบบไว้ ซึ่งธุรกิจที่เป็นบริษัท แม่ส่วนใหญ่จะเป็นธุรกิจที่ประสบผลสำเร็จ มีแนวทางในการปฏิบัติที่มีประสิทธิภาพ จึงเป็นที่สนใจ ของบุคคลทั่วไปที่มีความต้องการจะเป็นเจ้าของธุรกิจดังกล่าว ดังนั้น จากลักษณะของธุรกิจแฟรนไชส์ จึงมีผู้เกี่ยวข้องกับธุรกิจประเภทนี้ 2 ฝ่าย คือ

1. แฟรนไชซอร์ (Franchisors) หรือเจ้าของธุรกิจ คือผู้ให้สัมปทาน
2. แฟรนไชซี (Franchisees) คือ ผู้ขอรับสัมปทาน

ปัจจุบันธุรกิจแฟรนไชส์ในประเทศไทย มีทั้งส่วนที่เป็นสาขาจากต่างประเทศ เช่น กิจการ จำหน่ายสินค้าประเภทจานด่วน (Fast Food) ได้แก่ เคเอฟซี แมคโดนัลด์ พิซซาฮัท ฯลฯ กิจการ จำหน่ายสินค้าสะดวกซื้อ ได้แก่ เซเว่น-อีเลฟเว่น ไทเกอร์มาร์ต สตาร์ซอร์ป ฯลฯ และธุรกิจแฟรนไชส์ ที่กำเนิดโดยคนไทยเอง เช่น เลมอนฟาร์ม ลูกชิ้นแชมป์ ชายสี่บะหมี่เกี้ยว ข้าวมันไก่เจมส์ ฯลฯ

### ประเภทของธุรกิจแฟรนไชส์

ธุรกิจแฟรนไชส์หรือธุรกิจแบบสัมปทานมี 2 ประเภท คือ

1. ธุรกิจแฟรนไชส์หรือแบบสัมปทานที่ใช้สินค้าและชื่อการค้า เป็นรูปแบบธุรกิจที่ ผู้ผลิตหรือผู้จำหน่าย หรือผู้ให้สัมปทาน หรือแฟรนไชซอร์ให้สิทธิแก่ผู้รับสัมปทานหรือตัวแทน จำหน่ายหรือแฟรนไชซีในการจำหน่ายสินค้าหรือผลิตภัณฑ์ใดผลิตภัณฑ์หนึ่งของผู้ให้สัมปทาน โดย ผู้รับสัมปทานจะได้รับชื่อสินค้า เครื่องหมายการค้า หรือสินค้าจากผู้ให้สัมปทาน โดยถือเสมือนว่าเป็น ผู้จำหน่ายในสายผลิตภัณฑ์เดียวกับผู้ให้สัมปทาน เช่น ตัวแทนจำหน่ายน้ำอัดลมโคคา-โคลา สถานี บริการน้ำมันเชลล์ ตัวแทนจำหน่ายรถยนต์ฟอร์ด เป็นต้น

2. ธุรกิจแฟรนไชส์หรือแบบสัมปทานที่ใช้รูปแบบทางธุรกิจ เป็นรูปแบบธุรกิจที่ผู้ให้สัมปทานให้สิทธิแก่ผู้รับสัมปทานในการขายสินค้าหรือบริการโดยใช้เครื่องหมายการค้าของผู้ให้สัมปทาน ถือว่าเป็นการใช้เครื่องหมายการค้าร่วมกันในการดำเนินธุรกิจ มักจะเป็นระบบการดำเนินธุรกิจของผู้ให้สัมปทานที่ประสบความสำเร็จสูง เช่น พิซซาฮัท เคเอฟซี เซเว่น-อีเลฟเว่น โดยการดำเนินธุรกิจประเภทนี้จะถูกกำหนดลักษณะการดำเนินงานให้เป็นไปในแนวคิดเดียวกันระหว่างผู้ให้สัมปทานกับผู้รับสัมปทาน ทั้งด้านกลยุทธ์ แผนการตลาด มาตรฐานการปฏิบัติงานและการควบคุมคุณภาพ เป็นต้น

#### ข้อดีและข้อเสียของกิจการแฟรนไชส์

##### ● ข้อดีของกิจการแฟรนไชส์

1. สร้างการเติบโตได้เร็ว ใช้ลงทุนน้อย ได้ค่าตอบแทนจากการขายแฟรนไชส์
2. เปิดโอกาสให้ธุรกิจที่มีทุนน้อยขยายเครือข่ายได้ เพราะการขยายสาขาเป็นของแฟรนไชส์ซี
3. เป็นช่องทางการตลาด กระจายสินค้า-บริการ เมื่อมีการขยายสาขาได้จำนวนมาก ก็จะสามารถกระจายสินค้าได้มากกว่านั้น
4. มีผู้จัดการเป็นเจ้าของธุรกิจ ทำให้มีแรงจูงใจมากกว่า
5. รับผิดชอบต่อความเสียหายน้อยลง
6. เป็นเครื่องมือเอาชนะการแข่งขัน เพราะธุรกิจแฟรนไชส์เป็นเหมือนเครือข่ายธุรกิจที่มีรูปแบบการบริหารงานที่เหมือนกัน ขายสินค้าภายใต้แบรนด์เดียวกัน
7. มีอำนาจในการซื้อสินค้าทำให้ต้นทุนถูกลง
8. ได้รับการรายงานสถานการณ์ตลาดจากร้านแฟรนไชส์ซี คนซื้อหรือลูกค้าจะมากหรือน้อยจะได้รับการรายงานทันทีจากแฟรนไชส์ซีในพื้นที่ หรือดูจากยอดการขายของสาขาแฟรนไชส์ซี

##### ● ข้อเสียของกิจการแฟรนไชส์

1. มีภาระมากขึ้น ต้องรับผิดชอบต่อแฟรนไชส์ซี เพราะเขาได้จ่ายเงินค่าธรรมเนียมมาแล้ว ต้องไปอบรมคอยแนะนำให้การบริหารธุรกิจให้กับแฟรนไชส์ซี
2. ถ้าไม่มีความพร้อมอาจทำให้ธุรกิจล้มเหลว เพราะคนที่จะทำธุรกิจแฟรนไชส์ต้องมีความเข้าใจระบบแฟรนไชส์ และเข้าใจในเรื่องการบริหารเครือข่ายแฟรนไชส์ (ทิชากร สำราญชลาธิกร. 2555)

## ภาษีเงินได้นิติบุคคล

ภาษีเงินได้นิติบุคคล เป็นภาษีอากรประเภทหนึ่งที่ยกเว้นไว้ ในประมวลรัษฎากร จัดเก็บจากเงินได้ของบริษัท หรือ ห้างหุ้นส่วนนิติบุคคลมีหลักการจัดเก็บที่สำคัญๆ โดยลำดับดังนี้

### 1. ผู้มีหน้าที่เสียภาษีเงินได้นิติบุคคล

ผู้มีหน้าที่เสียภาษีเงินได้นิติบุคคล ได้แก่ บริษัทหรือห้างหุ้นส่วนนิติบุคคล ที่จดทะเบียนตามประมวลกฎหมายแพ่ง และพาณิชย์ และหมายความรวมถึงนิติบุคคลอื่นๆ ที่ไม่ได้จดทะเบียนตามประมวลกฎหมายแพ่งและพาณิชย์ ด้วย ดังนี้

บริษัทหรือห้างหุ้นส่วนนิติบุคคลที่มีหน้าที่เสียภาษีเงินได้นิติบุคคล มีดังนี้

(1) บริษัทหรือห้างหุ้นส่วนนิติบุคคลที่ตั้งขึ้นตามกฎหมายไทย ได้แก่

- บริษัท จำกัด
- บริษัทมหาชน จำกัด
- ห้างหุ้นส่วนจำกัด
- ห้างหุ้นส่วนสามัญจดทะเบียน

(2) บริษัทหรือห้างหุ้นส่วนนิติบุคคลที่ตั้งขึ้นตามกฎหมายต่างประเทศ ซึ่งมีหน้าที่เสียภาษีเงินได้นิติบุคคลในประเทศไทย ก็ต่อเมื่อเข้าเงื่อนไขข้อใดข้อหนึ่ง ดังต่อไปนี้

ก. บริษัทหรือห้างหุ้นส่วนนิติบุคคลต่างประเทศนั้น เข้ามากระทำการในประเทศไทย (มาตรา 66 วรรคแรก แห่งประมวลรัษฎากร)

ข. บริษัทหรือห้างหุ้นส่วนนิติบุคคลต่างประเทศนั้น กระทำการในที่อื่นๆ รวมทั้งในประเทศไทย (มาตรา 66 วรรคสอง แห่งประมวลรัษฎากร)

ค. บริษัทหรือห้างหุ้นส่วนนิติบุคคลต่างประเทศนั้น กระทำการอื่น ๆ รวมทั้งในประเทศไทยและกิจการที่กระทำนั้นเป็นกิจการขนส่งระหว่างประเทศ (มาตรา 67 แห่งประมวลรัษฎากร)

ง. บริษัทหรือห้างหุ้นส่วนนิติบุคคลต่างประเทศนั้น มิได้ประกอบกิจการในประเทศไทย แต่ได้รับเงินได้พึงประเมินตามมาตรา 40 (2) (3) (4) (5) หรือ (6) ที่จ่ายจากหรือในประเทศไทย (มาตรา 70)

จ. บริษัทหรือห้างหุ้นส่วนนิติบุคคลต่างประเทศที่เสียภาษีเงินได้นิติบุคคลในประเทศไทย ตามมาตรา 76 วรรคสอง และมาตรา 76 ทวิ แห่งประมวลรัษฎากร ได้จำหน่ายเงินกำไรหรือเงินประเภทอื่นที่กันไว้จากกำไร หรือถือได้ว่าเป็นเงินกำไรออกไปจากประเทศไทย (มาตรา 70 ทวิ แห่งประมวลรัษฎากร)

ฉ. บริษัทหรือห้างหุ้นส่วนนิติบุคคลต่างประเทศนั้น มิได้เข้ามาทำกิจการในประเทศไทยโดยตรง หากแต่มีลูกจ้างหรือผู้ทำการแทนหรือผู้ทำการติดต่อ ในการประกอบกิจการในประเทศไทย ซึ่งเป็นเหตุให้ได้รับเงินได้หรือผลกำไรในประเทศไทย (มาตรา 76 ทวิ)

(3) กิจการซึ่งดำเนินการเป็นทางค้า หรือหากำไร โดย

- ก. รัฐบาลต่างประเทศ
- ข. องค์การของรัฐบาลต่างประเทศ
- ค. นิติบุคคลอื่นที่ตั้งขึ้นตามกฎหมายของต่างประเทศ

(4) กิจการร่วมค้า (Joint Venture) ได้แก่ กิจการที่ดำเนินการร่วมกันเป็นทางค้าหรือหากำไรระหว่างบุคคลดังต่อไปนี้คือ

- ก. บริษัทกับบริษัท
- ข. บริษัทกับห้างหุ้นส่วนนิติบุคคล
- ค. ห้างหุ้นส่วนนิติบุคคลกับห้างหุ้นส่วนนิติบุคคล
- ง. บริษัทและหรือห้างหุ้นส่วนนิติบุคคลกับบุคคลธรรมดา
- จ. บริษัทและหรือห้างหุ้นส่วนนิติบุคคลกับคณะบุคคลที่มีหุ้นนิติบุคคล
- ฉ. บริษัทและหรือห้างหุ้นส่วนนิติบุคคลกับห้างหุ้นส่วนสามัญ
- ช. บริษัทและหรือห้างหุ้นส่วนนิติบุคคลกับนิติบุคคลอื่น

(5) มูลนิธิหรือสมาคมที่ประกอบกิจการซึ่งมีรายได้แต่ไม่รวมถึงมูลนิธิหรือสมาคมที่รัฐมนตรีประกาศกำหนดให้เป็นองค์การหรือสถานสาธารณกุศล

(6) นิติบุคคลที่อธิบดีกำหนดโดยอนุมัติรัฐมนตรีและประกาศในราชกิจจานุเบกษาให้เป็นบริษัทหรือห้างหุ้นส่วนนิติบุคคลตามประมวลรัษฎากร

## 2. นิติบุคคลที่ไม่ต้องเสียภาษีเงินได้

นิติบุคคลอื่นๆ นอกจากที่กล่าวในข้างต้น และเฉพาะที่ตั้งขึ้นตามกฎหมายไทย เช่น กระทรวง ทบวง กรม องค์การ ของรัฐบาลหรือสหกรณ์ ไม่มีหน้าที่ต้องเสียภาษีเงินได้นิติบุคคลแต่อย่างใด

อย่างไรก็ตาม ยังมีนิติบุคคลอีกบางประเภทที่เข้าลักษณะต้องเสียภาษีเงินได้นิติบุคคลตามประมวลรัษฎากร แต่ได้รับการยกเว้นตามบทบัญญัติของกฎหมายต่างๆ ได้แก่

(1) บริษัทหรือห้างหุ้นส่วนนิติบุคคลตามข้อผูกพันที่ประเทศไทยมีอยู่ตามสัญญาว่าด้วยความร่วมมือทางเศรษฐกิจ หรือทางเทคนิคระหว่างรัฐบาลไทยกับรัฐบาลต่างประเทศ

(2) บริษัทจำกัดที่ได้รับการยกเว้นภาษีเงินได้ตามกฎหมายว่าด้วยการส่งเสริมการลงทุน

(3) บริษัทจำกัดและนิติบุคคลที่มีสภาพเช่นเดียวกับบริษัทจำกัดซึ่งตั้งขึ้นตามกฎหมายไทยหรือกฎหมายต่าง ประเทศได้รับการยกเว้นภาษีเงินได้นิติบุคคลตามพระราชบัญญัติภาษีเงินได้ปิโตรเลียม

(4) บริษัทหรือห้างหุ้นส่วนนิติบุคคลที่อยู่ในประเทศที่มีอนุสัญญาว่าด้วยการเว้นการเก็บภาษีซ้อนกับประเทศไทย ตามเงื่อนไขที่กำหนดในอนุสัญญา

## 3. ฐานภาษีของภาษีเงินได้นิติบุคคล

ภาษีเงินได้นิติบุคคล คำนวณจากเงินได้ที่ใช้เป็นหลักฐานในการคำนวณภาษีคูณด้วยอัตราภาษีที่กำหนด ดังนั้น เงินได้ที่ต้องเสียภาษีเงินได้นิติบุคคลหรือฐานภาษีเงินได้นิติบุคคลนั้น โดยทั่วไปได้แก่กำไรสุทธิที่คำนวณตาม เงื่อนไขที่กำหนด แต่เพื่อความเป็นธรรมและอุดช่องว่างในการจัดเก็บภาษีเงินได้ จึงได้มี การบัญญัติจัดเก็บภาษีเงินได้ นิติบุคคล จากเงินได้หรือฐานภาษี ที่แตกต่างกัน ดังนี้

- (1) กำไรสุทธิ
- (2) ยอดรายได้ก่อนหักรายจ่าย
- (3) เงินได้ที่จ่ายจากหรือในประเทศไทย
- (4) การจำหน่ายเงินกำไรออกไปจากประเทศไทย



#### 4. ภาษีเงินได้นิติบุคคลคำนวณจากกำไรสุทธิ

##### 1) ผู้มีหน้าที่เสียภาษีเงินได้จากกำไรสุทธิ

(1) บริษัทหรือห้างหุ้นส่วนนิติบุคคลที่ตั้งขึ้นตามกฎหมายไทย

- ก. บริษัท จำกัด
- ข. บริษัทมหาชน จำกัด
- ค. ห้างหุ้นส่วน จำกัด
- ง. ห้างหุ้นส่วนสามัญจดทะเบียน

ในกรณีที่บริษัทห้างหุ้นส่วนนิติบุคคลที่ตั้งขึ้นตามกฎหมายไทยมีสาขาไม่ว่าจะอยู่ในหรือนอก ประเทศไทย จะต้องนำกำไรสุทธิของสาขามารวมกำไรสุทธิของสำนักงานใหญ่เพื่อเสียภาษีเงินได้นิติบุคคลในประเทศไทย

(2) บริษัทหรือห้างหุ้นส่วนนิติบุคคลที่ตั้งขึ้นตามกฎหมายของต่างประเทศ

บริษัทหรือห้างหุ้นส่วนนิติบุคคลที่ตั้งขึ้นตามกฎหมายของต่างประเทศ และมีหน้าที่เสียภาษีเงินได้นิติบุคคลในประเทศไทย ได้แก่

(ก) บริษัทหรือห้างหุ้นส่วนนิติบุคคลที่ตั้งขึ้นตามกฎหมายของต่างประเทศ และกระทำการกิจการในท้องถิ่นๆ รวมทั้งในประเทศไทย ได้แก่

บริษัทหรือห้างหุ้นส่วนนิติบุคคลที่ตั้งขึ้นตามกฎหมายของต่างประเทศ ดังกล่าว จะต้องนำกำไรสุทธิเฉพาะ ที่ได้จากการกระทำการในประเทศไทยมาเสียภาษีเงินได้นิติบุคคล

(ข) บริษัทหรือห้างหุ้นส่วนนิติบุคคล ซึ่งตั้งขึ้นตามกฎหมายของต่างประเทศ มีลูกจ้างหรือผู้ทำการแทน หรือผู้ทำการติดต่อในการประกอบกิจการในประเทศไทย ซึ่งเป็นเหตุให้ได้รับเงินได้หรือผลกำไรในประเทศไทย ให้ถือว่าบุคคลผู้จ้างเป็นลูกจ้าง หรือผู้ทำการแทน หรือผู้ทำการติดต่อเช่นว่านั้นไม่ว่าจะเป็นบุคคลธรรมดาหรือนิติบุคคล เป็นตัวแทนของบริษัทหรือห้างหุ้นส่วนนิติบุคคล ซึ่งตั้งขึ้นตามกฎหมายของต่างประเทศและให้บุคคลนั้นมีหน้าที่และ ความรับผิดชอบในการยื่นรายการและเสียภาษีเงินได้เฉพาะที่เกี่ยวกับเงินได้หรือผลกำไรดังกล่าว

(3) กิจการซึ่งดำเนินการเป็นทางการค้าหรือหากำไรโดยรัฐบาลต่างประเทศ องค์การของรัฐบาลต่างประเทศ หรือนิติบุคคลอื่นที่ตั้งขึ้นตามกฎหมายของต่างประเทศ

(4) กิจการร่วมค้า

##### 2) รอบระยะเวลาบัญชี

ผู้มีหน้าที่เสียภาษีจากกำไรสุทธิ ต้องคำนวณกำไรสุทธิ จากรายได้จากกิจการ หรือ เนื่องจาก กิจการที่กระทำในรอบระยะเวลาบัญชี หักด้วยรายจ่ายตามเงื่อนไขที่ระบุไว้ในมาตรา 65 และมาตรา 65 ตรี ซึ่งประมวลรัษฎากรได้กำหนดรอบระยะเวลาบัญชีหนึ่งๆ ไว้ดังนี้

(1) รอบระยะเวลาบัญชีโดยทั่วไปตามบทบัญญัติมาตรา 65 แห่งประมวลรัษฎากร รอบระยะเวลาบัญชี สำหรับการคำนวณภาษีเงินได้นิติบุคคล จะต้องเท่ากับ 12 เดือน โดยจะเริ่มต้นและสิ้นสุดลงเมื่อใดก็ได้

(2) รอบระยะเวลาบัญชีซึ่งน้อยกว่า 12 เดือน กรณีที่กฎหมายยอมให้รอบระยะเวลาบัญชีน้อยกว่า 12 เดือน ได้ มีเฉพาะกรณีดังต่อไปนี้ คือ

ก. บริษัทหรือห้างหุ้นส่วนนิติบุคคลเริ่มตั้งใหม่ จะถือวันเริ่มตั้งถึงวันหนึ่งวันใดเป็นรอบระยะเวลา เวลาบัญชีแรกก็ได้ แต่รอบระยะเวลาบัญชีต่อไปต้องเท่ากับ 12 เดือน

ข. บริษัทหรือห้างหุ้นส่วนนิติบุคคลอาจยื่นคำร้องขอเปลี่ยนวันสุดท้ายของรอบระยะเวลาบัญชีก็ได้ ตามที่อธิบดีกรมสรรพากรจะเห็นสมควรและสั่งอนุญาตซึ่งรอบระยะเวลาบัญชีแรกที่ได้รับอนุญาตให้เปลี่ยนจะน้อยกว่า 12 เดือน

ค. บริษัทหรือห้างหุ้นส่วนนิติบุคคลที่เลิกกันให้ถือเอาวันที่เจ้าพนักงานจดทะเบียนเลิกเป็น วันสุดท้ายของรอบระยะเวลาบัญชี

ง. บริษัทหรือห้างหุ้นส่วนนิติบุคคลควบเข้ากัน ให้ถือว่าบริษัทหรือห้างหุ้นส่วนนิติบุคคลนั้นเลิกกัน รอบระยะเวลาบัญชีที่ควบเข้ากันจึงเป็นไปตาม (ค) ซึ่งอาจน้อยกว่า 12 เดือน

ในกรณีที่บริษัทเลิกกิจการและยังชำระบัญชี ไม่เสร็จ หากมีกำไรสุทธิเกิดขึ้น จะต้องนำมาเสียภาษีเงินได้ นิติบุคคลเพราะประมวลกฎหมายแพ่งและพาณิชย์ถือว่าบริษัทยังมีสภาพเป็นนิติบุคคลอยู่ ตราบเท่าที่ยังชำระบัญชีไม่เสร็จสิ้น

(3) รอบระยะเวลาบัญชีมากกว่า 12 เดือน รอบระยะเวลาบัญชีอาจขยายออกไปมากกว่า 12 เดือนก็ได้ ในกรณีที่บริษัทหรือห้างหุ้นส่วนนิติ บุคคลเลิกกิจการ หากผู้ชำระบัญชี และผู้จัดการไม่สามารถยื่นรายการและเสีย ภาษีได้ภายใน 150 วันนับแต่วันสุดท้ายของรอบระยะเวลาบัญชีแล้ว ถ้าได้ยื่นคำร้องต่ออธิบดีภายใน 30 วันนับแต่วัน ที่เจ้าพนักงานรับจดทะเบียน เลิก อธิบดีกรมสรรพากรอาจพิจารณาอนุมัติให้ขยายรอบระยะเวลาบัญชีออกไปได้ ซึ่งรอบระยะเวลา บัญชีรอบนี้อาจเกิน 12 เดือนก็ได้)

### 3) กำไรสุทธิเพื่อเสียภาษีเงินได้นิติบุคคล

ตามประมวลรัษฎากรได้กำหนดให้บริษัทหรือห้างหุ้นส่วนนิติบุคคลเสียภาษีเงินได้นิติบุคคลจากกำไรสุทธิโดย คำนวณจากรายได้ซึ่งได้จากกิจการหรือเนื่องจากกิจการที่กระทำในรอบระยะเวลาบัญชีหักด้วยรายจ่ายตามเงื่อนไข ที่ระบุไว้ในมาตรา 65 ทวิ และมาตรา 65 ตรี

การคำนวณรายได้และรายจ่ายดังกล่าว ให้ใช้เกณฑ์สิทธิ์ โดยให้นำรายได้ที่เกิดขึ้นในรอบระยะเวลาบัญชีใด แม้ว่าจะยังไม่ได้รับชำระในรอบระยะเวลาบัญชีนั้นมารวมคำนวณเป็นรายได้ในรอบระยะเวลาบัญชีนั้นและ ให้นำรายจ่ายทั้งสิ้นที่เกี่ยวข้องกับรายได้นั้นแม้จะยังมีได้จ่ายในรอบระยะเวลาบัญชีนั้น มารวมคำนวณเป็นรายจ่ายของ รอบระยะเวลา บัญชีนั้น

ในกรณีจำเป็น ผู้มีเงินได้จะขออนุมัติต่ออธิบดี เพื่อเปลี่ยนแปลงเกณฑ์สิทธิ์ และวิธีการทางบัญชี เพื่อคำนวณรายได้และรายจ่ายตามเกณฑ์อื่นก็ได้และเมื่อได้รับอนุมัติจากอธิบดีแล้ว ให้ถือปฏิบัติตั้งแต่อรอบระยะเวลาบัญชีที่อธิบดี กำหนดเป็นต้นไป

### 4) เงื่อนไขการคำนวณกำไรสุทธิตามมาตรา 65 ทวิ

การคำนวณกำไรสุทธิเพื่อเสียภาษีเงินได้นิติบุคคล จะต้องเป็นไปตามเงื่อนไขที่บัญญัติตามมาตรา 65 ทวิ ซึ่งมีรายละเอียดดังนี้

(1) รายการที่ระบุไว้ในมาตรา 65 ตรี ไม่ให้ถือเป็นรายจ่าย(รายจ่ายต้องห้ามตามมาตรา 65 ตรี ดูรายละเอียดในลำดับถัดไป)

(2) ค่าสึกหรอและค่าเสื่อมราคาของทรัพย์สินให้หักได้ตามหลักเกณฑ์วิธีการ เงื่อนไขและอัตราที่กำหนดโดย พระราชกฤษฎีกาฯ (ฉบับที่ 145) ดังนี้

ข้อ 1 การหักค่าสึกหรอและค่าเสื่อมราคาจะต้องไม่เกินอัตราร้อยละของมูลค่าต้นทุน ตามประเภทของทรัพย์สินดังต่อไปนี้

ตารางที่ 2.1 ตารางการหักค่าสึกหรอและค่าเสื่อมราคา

ทรัพย์สิน	ร้อยละ
อาคาร	
- อาคารถาวร	5
- อาคารชั่วคราว	100
ต้นทุนเพื่อการได้มาซึ่งแหล่งทรัพยากรธรรมชาติที่สูญสิ้นไปได้	5
ต้นทุนเพื่อการได้มาซึ่งสิทธิการเช่า	
- กรณีไม่มีหนังสือสัญญาเช่า หรือมีหนังสือสัญญาเช่าที่มีข้อกำหนดให้ต่ออายุการเช่าได้โดยเงื่อนไขในการต่ออายุนั้น เปิดโอกาสให้ต่ออายุการเช่ากันได้ต่อ ๆ ไป	10
- กรณีมีหนังสือสัญญาเช่าที่ไม่มีข้อกำหนดให้ต่ออายุการเช่าได้หรือมีข้อกำหนดให้ต่ออายุ การเช่าได้เพียงระยะเวลาอันจำกัด	100 หากด้วยจำนวนปีอายุการเช่าและอายุที่ต่อได้รวมกัน
ต้นทุนเพื่อการได้มาซึ่งสิทธิในกรรมวิธี สูตร กุ๊ตวิลล์ เครื่องหมายการค้าสิทธิประกอบกิจการตาม ใบอนุญาต สิทธิบัตร ลิขสิทธิ์ หรือสิทธิอย่างอื่น	
- กรณีไม่จำกัดอายุการใช้	10
- กรณีจำกัดอายุการใช้	10 หากด้วยจำนวนปีอายุการใช้
ทรัพย์สินอย่างอื่น ซึ่งโดยสภาพของทรัพย์สินนั้นสึกหรอหรือเสื่อมราคาได้ นอกจากที่ดินและสินค้า	20

ที่มา : กรมสรรพากร, ออนไลน์, 2561

ข้อ 2 บริษัทหรือห้างหุ้นส่วนนิติบุคคลจะต้องหักค่าสึกหรอและค่าเสื่อมราคาโดยเลือกใช้วิธีการทางบัญชีที่รับรอง ทัวไปโดยเมื่อได้เลือกใช้วิธีการทางบัญชีที่รับรองทัวไปและอัตราที่จะหักอย่างไร้แล้วให้ใช้วิธีการทางบัญชีและอัตรานั้น ตลอดไปจะเปลี่ยนแปลงได้ต่อเมื่อได้รับอนุมัติจากอธิบดีกรมสรรพากรหรือผู้ที่อธิบดีกรมสรรพากรมอบหมายในกรณีได้ รับอนุมัติให้เปลี่ยนแปลงได้และให้ถือปฏิบัติตั้งแต่รอบระยะเวลาบัญชีที่ได้รับอนุมัตินั้น

ข้อ 3 การหักค่าสึกหรอและค่าเสื่อมราคา ให้คำนวณตามส่วนเฉลี่ยแห่งระยะเวลาที่ได้ทรัพย์สินนั้นมาในแต่ละรอบ ระยะเวลาบัญชี ในกรณีที่รอบระยะเวลาบัญชีใด

ไม่เต็มสิบสองเดือนให้เฉลี่ยหักตามส่วนสำหรับรอบระยะเวลาบัญชีนั้น ทั้งนี้ ไม่เกินอัตราร้อยละของมูลค่าต้นทุนตามประเภทของทรัพย์สินดังกล่าวข้างต้น โดยให้เฉลี่ยเป็นวัน เช่น บริษัทมีรอบระยะเวลาบัญชีปกติตามปีปฏิทินได้ซื้อเครื่องจักรเมื่อวันที่ 1 ธันวาคม 2545 การหักค่าสึกหรอและค่าเสื่อมราคาของเครื่องจักร หักได้ร้อยละ 20 x 31/365 (ปกติทรัพย์สินอย่างอื่นหักได้ร้อยละ 20 ของมูลค่านั้น หมายถึง ได้ทรัพย์สินนั้น มาเต็มรอบระยะเวลาบัญชี)

การหักค่าสึกหรอและค่าเสื่อมราคาของทรัพย์สินอย่างอื่นตามความดังกล่าวข้างต้น ซึ่งมีไครยยนต์โดยสารที่มีที่นั่งไม่เกินสิบคนหรือรถยนต์นั่งบริษัทหรือห้างหุ้นส่วนนิติบุคคลจะใช้วิธีการทางบัญชีที่รับรองทั่วไปซึ่งมีอัตรา การหักค่าสึกหรอ และค่าเสื่อมราคาในปีแรกเป็นสองเท่าของอัตราที่กำหนดและสำหรับปีถัดไปให้หักตามอัตราสองเท่าดังกล่าว โดยคำนวณจากมูลค่าต้นทุนส่วนที่เหลือราคาต้องไม่น้อยกว่า 100 บาทด้วยจำนวน ร้อยละที่กำหนดข้างต้นทั้งนี้ ในรอบระยะเวลาบัญชี สุดท้ายของอายุการใช้ของทรัพย์สินดังกล่าวบริษัทหรือห้างหุ้นส่วนนิติบุคคล จะหักค่าสึกหรอและค่าเสื่อมราคาโดยรวมจำนวนมูลค่าต้นทุนส่วนที่เหลืออยู่ทั้งหมดด้วยก็ได้

ข้อ 4 ทรัพย์สินประเภทรถยนต์โดยสารที่มีที่นั่งไม่เกินสิบคนหรือรถยนต์นั่ง ให้หักค่าสึกหรอและค่าเสื่อมราคาจาก มูลค่าต้นทุนเฉพาะส่วนที่ไม่เกิน 1 ล้านบาท

ข้อ 5 การหักค่าสึกหรอและค่าเสื่อมราคาสำหรับทรัพย์สินไม่ว่าในกรณีใดจะหักจนหมดมูลค่าต้นทุน ของทรัพย์สิน นั้นไม่ได้ โดยให้คงเหลือมูลค่าของทรัพย์สินนั้นเป็นจำนวนอย่างน้อย 1 บาท เว้นแต่ทรัพย์สินประเภทรถยนต์โดยสารที่มี ที่นั่งไม่เกิน 10 คนหรือรถยนต์นั่งที่มีมูลค่าต้นทุนเกิน 1 ล้านบาทให้คงเหลือมูลค่าต้นทุนของทรัพย์สินเท่ากับมูลค่าต้น ทุนส่วนที่เกิน 1 ล้านบาท

ข้อ 6 กรณีทรัพย์สินที่ได้มาโดยการเช่าซื้อหรือซื้อขายเงินผ่อนให้หักค่าสึกหรอและค่าเสื่อมราคาของทรัพย์สินตาม ราคามูลค่าต้นทุน คือ ราคาที่พึงต้องชำระทั้งหมดตามสัญญาเช่าซื้อหรือสัญญาซื้อขายเงินผ่อนแต่ค่าสึกหรอและค่าเสื่อม ราคาที่จะนำมาหักในรอบระยะเวลาบัญชีจะต้องไม่เกินค่าเช่าซื้อหรือราคาที่ต้องผ่อนชำระในรอบระยะเวลาบัญชีนั้น

ข้อ 7 การหักค่าสึกหรอและค่าเสื่อมราคาของทรัพย์สินประเภทเครื่องจักร และอุปกรณ์เครื่องจักรที่ใช้สำหรับ การวิจัยและพัฒนาให้หักค่าสึกหรอและค่าเสื่อมราคาเบื้องต้นในวันที่ได้ทรัพย์สินนั้นมาในอัตราร้อยละ 40 ของมูลค่าต้นทุน สำหรับมูลค่าต้นทุนส่วนที่เหลือให้หักตามเงื่อนไขและอัตราที่กำหนดไว้ในตาราง ข้อ 1

ทรัพย์สินดังกล่าวจะต้องมีลักษณะและเป็นไปตามหลักเกณฑ์และเงื่อนไขที่กำหนด

ข้อ 8 การหักค่าสึกหรอและค่าเสื่อมราคาทรัพย์สินประเภทเครื่องบันทึกการเก็บเงินอาจเลือกหักค่าสึกหรอและ ค่าเสื่อมราคาในอัตราร้อยละ 100 ของมูลค่าต้นทุนตามเงื่อนไขที่กำหนดไว้ในข้อ 1 ก็ได้หรือเลือกหักค่าสึกหรอและ ค่าเสื่อมราคาเบื้องต้นในอัตราร้อยละ 40 ของมูลค่าต้นทุน สำหรับมูลค่าต้นทุนส่วนที่เหลือให้หักตามเงื่อนไขและอัตราที่ กำหนดไว้ในข้อ 1 ก็ได้

ทรัพย์สินดังกล่าวจะต้องมีลักษณะและเป็นไปตามหลักเกณฑ์และเงื่อนไขตามที่กำหนด

ข้อ 9 การหักค่าสึกหรอและค่าเสื่อมราคาเบื้องต้นในวันที่ได้ทรัพย์สินประเภทอาคารถาวรที่บริษัทที่เป็นสำนักงานปฏิบัติการภูมิภาคซื้อหรือได้รับโอนกรรมสิทธิ์เพื่อมีไว้ในประกอบกิจการของกิจการของตนเอง ให้หักได้อัตราร้อยละ 25 ของมูลค่าต้นทุน สำหรับมูลค่าต้นทุนส่วนที่เหลือ ให้หักตามเงื่อนไขและอัตราที่กำหนดไว้ในข้อ 1 ทั้งนี้เฉพาะทรัพย์สินที่ได้มาตั้งแต่วันที่ 1 มกราคม 2545

### (3) การตีราคาทรัพย์สิน

ราคาทรัพย์สินอื่นนอกจากราคาสินค้าคงเหลือ ให้ถือตามราคาที่พึงซื้อทรัพย์สินนั้นได้ตามปกติ และในกรณีที่มีการ ตีราคาทรัพย์สินเพิ่มขึ้นห้ามมิให้นำราคาที่ตีราคาเพิ่มขึ้นมารวมคำนวณกำไรสุทธิหรือขาดทุนสุทธิส่วนทรัพย์สินรายการใด มีสิทธิหักค่าสึกหรอและค่าเสื่อมราคาให้หักค่าสึกหรอและค่าเสื่อมราคาในการคำนวณกำไรสุทธิหรือขาดทุนสุทธิตามหลัก เกณฑ์วิธีการ เงื่อนไข และอัตราเดิมที่ใช้ก่อนตีราคาทรัพย์สินเพิ่มขึ้นโดยให้หักเพียงเท่าที่ระยะเวลา และมูลค่าต้นทุน ที่เหลืออยู่สำหรับทรัพย์สินนั้นเท่านั้น

### (4) การโอนทรัพย์สินโดยไม่มีค่าตอบแทน

ในกรณีโอนทรัพย์สินให้บริการหรือให้กู้ยืมเงินโดยไม่มีค่าตอบแทน ค่าบริการหรือดอกเบี้ย หรือมีค่าตอบแทน ค่าบริการ หรือดอกเบี้ยต่ำกว่าราคาตลาดโดยไม่มีเหตุอันสมควร เจ้าพนักงานประเมินมีอำนาจประเมิน ค่าตอบแทนค่าบริการ หรือดอกเบี้ยนั้น ตามราคาตลาดในวันที่โอน ให้บริการหรือให้กู้ยืมเงิน

### (5) การคำนวณมูลค่าของทรัพย์สินและหนี้สิน เมื่อมีค่าหรือราคาเป็นเงินตราต่างประเทศ

เงินตรา ทรัพย์สิน หรือหนี้สิน ซึ่งมีค่าหรือราคาเป็นเงินตราต่างประเทศที่เหลืออยู่ในวันสุดท้ายของ รอบระยะเวลาบัญชีให้คำนวณหรือราคาเป็น เงินตราไทย ดังนี้

ก. กรณีบริษัทหรือห้างหุ้นส่วนนิติบุคคลนอกจาก ข. ให้คำนวณค่าหรือราคาของเงินตราหรือ ทรัพย์สินเป็นเงินตราไทยตามอัตราแลกเปลี่ยนที่ธนาคารพาณิชย์รับซื้อ ซึ่งธนาคารแห่งประเทศไทยได้คำนวณไว้ และให้คำนวณค่าหรือราคาของหนี้สินเป็นเงินตราไทยตามอัตราแลกเปลี่ยนที่ธนาคารพาณิชย์ขายซึ่ง ธนาคารแห่งประเทศไทยได้คำนวณไว้

ข. กรณีธนาคารพาณิชย์หรือสถาบันการเงินอื่นตามที่รัฐมนตรีกำหนดให้คำนวณค่าหรือราคาของเงินตรา ทรัพย์สิน หรือหนี้สินเป็นเงินตราไทยตามอัตราแลกเปลี่ยนระหว่างอัตราซื้อและอัตรายขายของธนาคารพาณิชย์ ที่ธนาคารแห่งประเทศไทย ได้คำนวณไว้

เงินตราทรัพย์สิน หรือหนี้สิน ซึ่งมีค่าหรือราคาเป็นเงินตราต่างประเทศที่รับมาหรือจ่ายไปในระหว่างรอบระยะเวลา บัญชี ให้คำนวณค่าหรือราคาเป็นเงินตราไทยตามราคาตลาดในวันที่รับมาหรือจ่ายไปนั้น

เพื่ออำนวยความสะดวกแก่บริษัทหรือห้างหุ้นส่วนนิติบุคคลที่มีรอบระยะเวลาบัญชีสิ้นสุดลงในวันที่ 31 ธันวาคม ซึ่งเป็นผู้ประกอบการส่วนใหญ่กรมสรรพากรจะออกประกาศอัตราแลกเปลี่ยนเงินตราต่างประเทศในกรณีดังกล่าวให้ ทราบทั่วกันส่วนผู้มีรอบระยะเวลาบัญชีสิ้นสุดลงในวันอื่นกรมสรรพากรไม่อาจประกาศให้ทราบได้จึงเป็นหน้าที่ ของผู้ประกอบการต้อง

สอบถามจากธนาคารแห่งประเทศไทยหรือสำนักงานสาขาส่วนภูมิภาคของ ธนาคารแห่งประเทศไทย โดยตรง

(6) การตีราคาสินค้า

ราคาสินค้าคงเหลือในวันสุดท้ายของรอบระยะเวลาบัญชี ให้คำนวณตามราคาทุนหรือราคาตลาดแล้วแต่อย่างใดจะ น้อยกว่า และให้ถือราคานั้นเป็นราคาสินค้าคงเหลือยกมาสำหรับรอบระยะเวลาบัญชีใหม่ด้วย

(7) การคำนวณราคาทุนของสินค้าที่ส่งเข้ามาจากต่างประเทศ

เจ้าพนักงานประเมินมีอำนาจประเมินโดยเทียบเคียงกับราคาทุนของสินค้าประเภทและชนิดเดียวกับที่ส่งเข้าไป ในประเทศอื่นได้

(8) การคำนวณราคาทุนของสินค้าเป็นเงินตราต่างประเทศ

ถ้าราคาทุนของสินค้าเป็นเงินตราต่างประเทศ ให้คำนวณเป็นเงินตราไทยตามอัตราแลกเปลี่ยนใน ท้องตลาดของวันที่ได้สินค้านั้นมา เว้นแต่เงินตราต่างประเทศนั้นจะแลกได้ในอัตราทางราชการก็ให้คำนวณเป็นเงินตราไทยตามอัตราทาง ราชการนั้น

(9) การจำหน่ายหนี้สูญ

การจำหน่ายหนี้สูญจากบัญชีลูกหนี้ จะกระทำต่อเมื่อเป็นไปตามหลักเกณฑ์วิธีการและเงื่อนไขที่กำหนด โดยกฎกระทรวงฉบับที่ 186 (พ.ศ.2534) แต่ถ้าได้รับชำระหนี้ในรอบระยะเวลาบัญชีใดให้นำมาคำนวณ เป็นรายได้ ในรอบระยะเวลาบัญชีนั้น หนี้สูญรายได้ให้นำมาคำนวณเป็นรายได้แล้วหากได้รับชำระในภายหลังก็มีให้นำมา คำนวณเป็นรายได้อีก

หลักเกณฑ์ วิธีการ และเงื่อนไขในการจำหน่ายหนี้สูญจากบัญชีลูกหนี้

ข้อ 1 หนี้สูญที่จะจำหน่ายจากบัญชีลูกหนี้ต้องเป็นหนี้ที่มีลักษณะดังต่อไปนี้

(1) ต้องเป็นหนี้จากการประกอบกิจการหรือเนื่องจากการประกอบกิจการ หรือหนี้ที่รวบรวมเป็นเงินได้ใน การคำนวณ กำไรสุทธิ ทั้งนี้ ไม่รวมถึงหนี้ที่ผู้เป็น หรือเคยเป็นกรรมการ หรือหุ้นส่วน ผู้จัดการเป็นลูกหนี้ไม่ว่า หนี้นั้นจะเกิดขึ้นก่อน หรือในขณะที่ผู้เป็นกรรมการหรือหุ้นส่วนผู้จัดการ

(2) ต้องเป็นหนี้ที่ยังไม่ขาดอายุความและมีหลักฐานโดยชัดแจ้งที่สามารถฟ้องลูกหนี้ได้

ข้อ 2 การจำหน่ายหนี้สูญจากบัญชีลูกหนี้ในกรณีหนี้ของลูกหนี้แต่ละรายมีจำนวนเกิน 500,000 บาทขึ้นไป ต้องดำเนินการดังต่อไปนี้

(1) ได้ติดตามทวงถามให้ชำระหนี้ตามสมควรแก่กรณี โดยมีหลักฐานการติดตามทวงถามอย่างชัดแจ้งและไม่ได้ รับชำระหนี้ โดยปรากฏว่า

ก. ลูกหนี้ถึงแก่ความตาย เป็นคนสาบสูญ หรือมีหลักฐานว่าหายสาบสูญไปและไม่มีทรัพย์สินใด ๆ จะชำระ หนี้ได้

ข. ลูกหนี้เลิกกิจการ และมีหนี้ของเจ้าหนี้รายอื่นที่บุริมสิทธิเหนือทรัพย์สินทั้งหมดของลูกหนี้อยู่ในลำดับ ก่อนเป็นจำนวนมากกว่าทรัพย์สินของลูกหนี้

(2) ได้ดำเนินการฟ้องลูกหนี้ในคดีแพ่งหรือได้ยื่นคำขอเฉลี่ยหนี้ในคดีที่ลูกหนี้ถูกเจ้าหนี้อื่นฟ้องในคดีแพ่ง และในกรณีนั้นๆ ได้มีคำสั่งบังคับหรือคำสั่งของศาลแล้ว แต่ลูกหนี้ไม่มีทรัพย์สินใดๆ จะชำระหนี้ได้ หรือ

(3) ได้ดำเนินการฟ้องลูกหนี้ในคดีล้มละลายหรือได้ยื่นคำขอรับชำระหนี้ในคดีลูกหนี้ถูกเจ้าหนี้อื่นฟ้องในคดีล้มละลาย และในกรณีนั้นๆ ได้มีการประนอมหนี้กับลูกหนี้โดยมีคำสั่งเห็นชอบด้วยกับการประนอมหนี้ หรือลูกหนี้ถูก ศาลพิพากษาให้เป็นบุคคลล้มละลายและได้มีการแบ่งทรัพย์สินของลูกหนี้ครั้งแรกแล้ว

ข้อ 3 การจำหน่ายหนี้สูญจากบัญชีลูกหนี้ในกรณีหนี้ของลูกหนี้แต่ละรายมีจำนวนไม่เกิน 500,000 บาท ต้อง ดำเนินการดังต่อไปนี้

(1) ได้ดำเนินการตามข้อ 2 (1) แล้ว

(2) ได้ดำเนินการฟ้องลูกหนี้ในคดีแพ่งและศาลได้มีคำสั่งรับคำฟ้องนั้นแล้วหรือได้ยื่นคำขอเฉลี่ยหนี้ในคดี ลูกหนี้ถูกเจ้าหนี้อื่นฟ้องในคดีแพ่งและศาลได้มีคำสั่งรับคำขอนั้นแล้ว หรือ

(3) ได้ดำเนินการฟ้องลูกหนี้ในคดีล้มละลายและศาลได้มีคำสั่งรับคำฟ้องนั้นแล้วหรือได้ยื่นคำขอรับชำระหนี้ ในคดีที่ลูกหนี้ถูกเจ้าหนี้อื่นฟ้องในคดีล้มละลาย และศาลได้มีคำสั่งรับคำขอรับชำระหนี้แล้ว

ในกรณีตาม (2) หรือ (3) กรรมการหรือหุ้นส่วนผู้จัดการของบริษัทหรือห้างหุ้นส่วนนิติบุคคลผู้เป็นเจ้าของหนี้มี คำสั่งอนุมัติให้จำหน่ายหนี้หนี้เป็นหนี้สูญจากบัญชีลูกหนี้ภายใน 30 วัน นับแต่วันสิ้นรอบระยะเวลาบัญชีนั้น

ข้อ 4 การจำหน่ายหนี้สูญจากบัญชีลูกหนี้ธนาคาร หรือบริษัทเงินทุนตามกฎหมายว่าด้วยการประกอบธุรกิจ เงินทุน ธุรกิจหลักทรัพย์ และธุรกิจเครดิตฟองซิเออร์ ในกรณีหนี้ของลูกหนี้แต่ละรายมีจำนวนไม่เกิน 200,000 บาท ให้กระทำได้โดยไม่ต้องดำเนินการตามหลักเกณฑ์ในข้อ 2 หรือ ข้อ 3 ถ้าปรากฏว่าได้มีหลักฐานการติดตาม ทวงถาม ให้ชำระหนี้ตามสมควร แก่กรณีแล้ว แต่ไม่ได้รับชำระหนี้ และหากจะฟ้องลูกหนี้จะต้องเสียค่าใช้จ่ายไม่คุ้มกับ หนี้ที่จะได้รับชำระ

ความในวรรคหนึ่งให้ใช้บังคับสำหรับการจำหน่ายหนี้สูญจากบัญชีลูกหนี้ของบริษัทหรือห้างหุ้นส่วนนิติบุคคลอื่นที่มีธนาคารหรือบริษัทเงินทุนดังกล่าว ในกรณีหนี้ของลูกหนี้แต่ละรายมีจำนวนไม่เกิน 100,000 บาทด้วย

ข้อ 5 การจำหน่ายหนี้สูญจากบัญชีลูกหนี้ซึ่งเป็นสถาบันการเงินในส่วนของหนี้ที่เจ้าหนี้ดังกล่าวได้ปลดหนี้ให้ลูก หนี้ในระหว่างวันที่ 1 มกราคม 2546 ถึงวันที่ 31 ธันวาคม 2546 อันเนื่องมาจากการปรับปรุงโครงสร้างหนี้ตามหลักเกณฑ์ การปรับปรุงโครงสร้างหนี้ของสถาบันการเงินที่ธนาคารแห่งประเทศไทยประกาศกำหนดให้กระทำได้โดยไม่ต้องดำเนินการ ตามหลักเกณฑ์ในข้อ 2 ข้อ 3 หรือข้อ 4

"สถาบันการเงิน" หมายความว่า

(1) ธนาคารพาณิชย์ตามกฎหมายว่าด้วยการธนาคารพาณิชย์

(2) บริษัทเงินทุน บริษัทเงินทุนหลักทรัพย์ หรือบริษัทเครดิตฟองซิเออร์ ตามกฎหมายว่าด้วยการประกอบธุรกิจ เงินทุน ธุรกิจหลักทรัพย์ และธุรกิจเครดิตฟองซิเออร์

(3) บริษัทบริหารสินทรัพย์ตามกฎหมายว่าด้วยบริหารสินทรัพย์

(4) นิติบุคคลอื่นที่อธิบดีกรมสรรพากรประกาศกำหนดโดยอนุมัติรัฐมนตรี

ข้อ 6 การจำหน่ายหนี้สูญจากบัญชีลูกหนี้ในส่วนที่ได้ปลดหนี้หรือประนอมหนี้ให้ลูกหนี้ตามแผนฟื้นฟูกิจการของ ลูกหนี้ที่ศาลได้มีคำสั่งเห็นชอบตามกฎหมายว่าด้วยล้มละลาย ให้กระทำได้โดยไม่ต้องดำเนินการตามหลักเกณฑ์ในข้อ 2 ข้อ 3 หรือข้อ 4

ข้อ 7 การจำหน่ายหนี้สูญจากบัญชีลูกหนี้ของเจ้าหนี้อื่น ในส่วนของหนี้ที่ได้ปลดหนี้ให้แก่ลูกหนี้ อันเนื่องมาจาก การปรับปรุงโครงสร้างหนี้ของเจ้าหนี้อื่น ซึ่งได้ดำเนินการปรับปรุงโครงสร้างหนี้โดยนำหลักเกณฑ์การปรับปรุงโครงสร้าง หนี้ของสถาบันการเงินที่ธนาคารแห่งประเทศไทยประกาศกำหนดมาใช้โดยอนุโลม ให้กระทำได้โดยไม่ต้องดำเนินการ ตามหลักเกณฑ์ในข้อ 2 ข้อ 3 และข้อ 4 ทั้งนี้เฉพาะการปลดหนี้ที่ได้กระทำในระหว่างวันที่ 1 มกราคม 2546 ถึง วันที่ 31 ธันวาคม 2546

"สถาบันการเงิน" หมายความว่า

(1) ธนาคารพาณิชย์ตามกฎหมายว่าด้วยการธนาคารพาณิชย์

(2) ธนาคารออมสิน

(3) บริษัทเงินทุน บริษัทเงินทุนหลักทรัพย์ หรือเครดิตฟองซิเอร์ ตามกฎหมายว่าด้วยการประกอบธุรกิจเงินทุน ธุรกิจหลักทรัพย์และธุรกิจเครดิตฟองซิเอร์

(4) สถาบันการเงินที่มีกฎหมายโดยเฉพาะของประเทศไทยจัดตั้งขึ้นสำหรับให้กู้ยืมเงินเพื่อ ส่งเสริมเกษตรกรรม พาณิชยกรรม หรืออุตสาหกรรม

(5) บริษัทบริหารสินทรัพย์ตามกฎหมายว่าด้วยบริษัทบริหารสินทรัพย์

(6) นิติบุคคลอื่นที่อธิบดีกรมสรรพากรประกาศกำหนดโดยอนุมัติรัฐมนตรี

"เจ้าหนี้อื่น" หมายความว่า เจ้าหนี้ที่มีใช้สถาบันการเงิน ซึ่งได้ดำเนินการเจรจา ร่วมกับสถาบันการเงินในการปรับปรุงโครงสร้างหนี้ให้แก่ลูกหนี้ และได้ทำความตกลงเป็นหนังสือร่วมกับเจ้าหนี้ซึ่งเป็นสถาบันการเงิน

"ลูกหนี้" หมายความว่า ลูกหนี้ของเจ้าหนี้อื่น ซึ่งเป็นลูกหนี้ของสถาบันการเงินด้วย และให้หมายความรวมถึงผู้ค้ำ ประกันของลูกหนี้ด้วย

ข้อ 8 การจำหน่ายหนี้สูญจากบัญชีลูกหนี้ของสถาบันการเงินในส่วนของหนี้ที่เป็นลูกหนี้จัดชั้นสูญและลูกหนี้ จัดชั้นสงสัยจะสูญที่ได้กั้นเงินสำรองร้อยละ 100 ตามหลักเกณฑ์ที่ธนาคารแห่งประเทศไทยประกาศกำหนด สำหรับหนี้ในส่วนที่ได้กั้นเงินสำรองไว้ในรอบระยะเวลาบัญชีสิ้นสุดในหรือหลังวันที่ 31 ธันวาคม 2540 เป็นต้นไป ให้กระทำได้โดย ไม่ต้องดำเนินการตามหลักเกณฑ์ในข้อ 2 ข้อ 3 หรือข้อ 4

การจำหน่ายหนี้สูญจากบัญชีลูกหนี้ของสถาบันการเงินในส่วนของหนี้ที่เป็นลูกหนี้จัดชั้นสูญและลูกหนี้จัดชั้นสงสัย จะสูญที่ได้กั้นเงินสำรองร้อยละ 100 ตามหลักเกณฑ์ที่ธนาคารแห่งประเทศไทยประกาศกำหนด สำหรับหนี้ในส่วน ที่ได้กั้นเงินสำรองไว้ในรอบระยะเวลาบัญชีที่สิ้นสุดในหรือหลังวันที่ 31 ธันวาคม 2534 จนถึงรอบระยะเวลาบัญชีที่สิ้นสุด ในวันที่ 31 ธันวาคม 2539 โดย



(1) ในส่วนของหนี้ที่ได้กันเงินสำรองไว้แต่ไม่อาจถือเป็นรายจ่ายในการคำนวณกำไรสุทธิหรือขาดทุนสุทธิไป แล้วในรอบระยะเวลาบัญชีนั้น ให้จำหน่ายหนี้สูญออกจากบัญชีลูกหนี้ได้โดยไม่ต้องดำเนินการตามหลักเกณฑ์ในข้อ 2 ข้อ 3 หรือข้อ 4

"สถาบันการเงิน" หมายความว่า

(1) ธนาคารพาณิชย์ตามกฎหมายว่าด้วยการธนาคารพาณิชย์  
(2) บริษัทเงินทุน บริษัทเงินทุนหลักทรัพย์ หรือบริษัทเครดิตฟองซิเอร์ ตามกฎหมายว่าด้วยการประกอบธุรกิจ เงินทุน ธุรกิจหลักทรัพย์ และธุรกิจเครดิตฟองซิเอร์

(3) บริษัทบริหารสินทรัพย์ที่สถาบันการเงินตามกฎหมายว่าด้วยบริษัทบริหารสินทรัพย์หรือ กองทุนเพื่อการฟื้นฟูและพัฒนาาระบบสถาบันการเงินถือหุ้นโดยตรงหรือโดยอ้อมเกินกว่าร้อยละ 50 ของหุ้นทั้งหมดที่มีสิทธิออกเสียงทั้งนี้ การถือหุ้นโดยอ้อมให้เป็นไปตามหลักเกณฑ์ วิธีการ และเงื่อนไขที่อธิบดีกรมสรรพากรประกาศกำหนด

(4) นิติบุคคลอื่นที่อธิบดีกรมสรรพากรประกาศกำหนดโดยอนุมัติรัฐมนตรี  
ข้อ 9 หนี้ของลูกหนี้รายใดที่เข้าลักษณะตามข้อ 1 และได้ดำเนินการตามข้อ 2 ข้อ 3 ข้อ 4 ข้อ 5 ข้อ 6 ข้อ 7 หรือข้อ 8 ครบถ้วนแล้วในรอบระยะเวลาบัญชีใด ให้จำหน่ายเป็นหนี้สูญจากบัญชีลูกหนี้และถือเป็นรายจ่ายในรอบระยะเวลาบัญชี นั้น เว้นแต่กรณีตามข้อ 3 (2) และ (3) ให้ถือเป็นรายจ่ายในรอบระยะเวลาบัญชีที่ศาลได้มีคำสั่งรับคำฟ้องขอเฉลี่ยหนี้ หรือ คำขอรับชำระหนี้ และกรณีตามข้อ 6 ให้ถือเป็นรายจ่ายในรอบระยะเวลาบัญชีที่ศาลได้มีคำสั่ง เห็นชอบ แผนฟื้นฟูกิจการของ ลูกหนี้ แล้วแต่กรณี

(10) การคำนวณเงินปันผลเป็นรายได้

สำหรับบริษัทจำกัดที่ตั้งขึ้นตามกฎหมายไทย ให้นำเงินปันผลที่ได้จากบริษัทจำกัดที่ตั้งขึ้นตามกฎหมายไทย กองทุนรวมหรือสถาบันการเงินที่มีกฎหมายโดยเฉพาะของประเทศไทย จัดตั้งขึ้นสำหรับให้กู้ยืมเงินเพื่อการส่งเสริม เกษตรกรรม พาณิชยกรรม หรืออุตสาหกรรม และเงินส่วนแบ่งกำไรที่ได้จากกิจการร่วมค้า มารวมคำนวณเป็นรายได้เพียง กึ่งหนึ่งของจำนวนที่ได้ เว้นแต่บริษัทจำกัดที่ตั้งขึ้นตามกฎหมายไทย ดังต่อไปนี้ไม่ต้องนำเงินปันผลที่ได้จากบริษัทจำกัด ที่ตั้งขึ้นตามกฎหมายไทย กองทุนรวม หรือสถาบันการเงินที่มีกฎหมายโดยเฉพาะของประเทศไทยจัดตั้งขึ้นสำหรับให้ กู้ยืมเงินเพื่อส่งเสริมเกษตรกรรม พาณิชยกรรม หรืออุตสาหกรรม และเงินส่วนแบ่งกำไรที่ได้จากกิจการร่วมค้ามารวม คำนวณเป็นรายได้

(ก) บริษัทจดทะเบียน

(ข) บริษัทจำกัด นอกจาก (ก) ซึ่งถือหุ้นในบริษัทจำกัดผู้จ่ายเงินปันผลไม่น้อยกว่าร้อยละ 25 ของหุ้นทั้งหมดที่มีสิทธิออกเสียงในบริษัทจำกัด ผู้จ่ายเงินปันผลและบริษัทจำกัด ผู้จ่ายเงินปันผล ไม่ได้ถือหุ้นในบริษัทจำกัด ผู้รับเงินปันผลไม่ว่าโดยตรงหรือโดยทางอ้อม

ความในวรรคหนึ่งมิให้ใช้บังคับในกรณีที่บริษัทจำกัดหรือบริษัทจดทะเบียน ที่มีเงินได้ที่เป็นเงินปันผลและ เงินส่วนแบ่งกำไรนั้นไว้ไม่ถึงสามเดือนนับแต่วันที่ได้ออกหรือหน่วยลงทุนนั้นมาถึงวันมีเงินได้ดังกล่าวหรือได้ออกหุ้น หรือหน่วยลงทุนนั้นไปก่อนสามเดือนนับแต่วันที่มิเงินได้

เงินปันผลที่ได้จากการลงทุนของกองทุนสำรองเลี้ยงชีพตามมาตรา 65 ตรี

(2) ไม่ให้ถือว่าเป็นเงินปันผล หรือ เงินส่วนแบ่งกำไรตามความในวรรคสอง

(11) ดอกเบี้ยกู้ยืมที่อยู่ในบังคับต้องถูกหักภาษีไว้ ณ ที่จ่าย ตามกฎหมายว่าด้วยภาษีเงินได้ปิโตรเลียมให้นำมารวมคำนวณเป็นรายได้เพียงเท่าที่เหลือจากถูกหักภาษีไว้ ณ ที่จ่าย ตามกฎหมายดังกล่าว และถ้าผู้รับเป็นบริษัทจดทะเบียนให้นำ บทบัญญัติของข้อ 10 มาใช้บังคับโดยอนุโลม

(12) เงินปันผลหรือเงินส่วนแบ่งของกำไร ที่อยู่ในบังคับต้องถูกหักภาษีไว้ ณ ที่จ่าย ตามกฎหมายว่าด้วยภาษีเงินได้ปิโตรเลียมให้นำมารวมคำนวณเป็นรายได้เพียงเท่าที่เหลือจากถูกหักภาษีไว้ ณ ที่จ่าย ตามกฎหมายดังกล่าวและถ้า ผู้รับเป็นบริษัทจดทะเบียนให้นำบทบัญญัติของข้อ 10 มาใช้บังคับโดยอนุโลม

(13) มูลนิธิหรือสมาคม มูลนิธิ หรือสมาคมที่ประกอบกิจการซึ่งมีรายได้ไม่ต้องนำเงินค่าลงทะเบียน หรือค่าบำรุง ที่ได้รับจากสมาชิก หรือเงิน หรือทรัพย์สินที่ได้รับจากการรับบริจาค หรือจากการให้โดยเสนหาแล้วแต่กรณีมารวมคำนวณ เป็นรายได้

(14) ภาษีมูลค่าเพิ่ม ภาษีขาย ซึ่งบริษัทหรือห้างหุ้นส่วนนิติบุคคลที่เป็นผู้ประกอบการจดทะเบียนภาษีมูลค่าเพิ่ม ได้รับหรือพึงได้รับ และภาษีมูลค่าเพิ่มซึ่งได้รับคืนจากการขอคืน ไม่ต้องนำมารวมคำนวณเป็นรายได้

5) เงื่อนไขการคำนวณกำไรสุทธิตามมาตรา 65 ตรี (รายจ่ายต้องห้าม)

(1) เงินสำรองต่าง ๆ นอกจาก

ก. เงินสำรองจากเบี้ยประกันภัยเพื่อสมทบทุนประกันชีวิตที่กันไว้ก่อนคำนวณกำไร เฉพาะส่วนที่ไม่เกินร้อยละ 65 ของจำนวนเบี้ยประกันภัยที่ได้รับในรอบระยะเวลาบัญชี หลังจากหักเบี้ยประกันซึ่งเอาประกันต่อออกแล้วถือเป็น รายจ่ายได้

ในรอบระยะเวลาบัญชี ถ้ากิจการจำเป็นต้องใช้เงินตามจำนวนที่เอาประกันสำหรับกรมธรรม์ประกันชีวิตรายใด ไม่ว่าเต็มจำนวน หรือบางส่วนเงินที่ใช้ไปเฉพาะส่วนที่เกินเงินสำรองที่ตั้งไว้ถือเป็นรายจ่ายได้ (ส่วนที่ไม่เกินถือเป็นรายจ่ายไม่ได้)

เมื่อกรมธรรม์ประกันชีวิตสิ้นสุดลงโดยการเลิกสัญญากรมธรรม์เงินสำรองที่ตั้งไว้สำหรับกรมธรรม์รายที่เลิกต้อง โอนกลับไปเป็นรายจ่ายได้ ในรอบระยะเวลาบัญชีที่เลิกกรมธรรม์นั้น

ข. เงินสำรองจากเบี้ยประกัน เพื่อสมทบทุนประกันภัยอื่นที่กันไว้ก่อนคำนวณกำไร เฉพาะส่วนที่ไม่เกินร้อยละ 40 ของจำนวนเบี้ยประกันภัยที่ได้รับในรอบระยะเวลาบัญชี หลังจากหักเบี้ยประกันภัยซึ่งเอาประกันต่อออกแล้วถือเป็นรายจ่ายได้

เงินสำรองที่กันไว้จะ ต้องถือเป็นรายจ่ายได้ในการคำนวณกำไรสุทธิเพื่อเสียภาษีในรอบระยะเวลาบัญชีปีถัดไป

ค. เงินสำรองที่กันไว้เป็นค่าเผื่อหนี้สูญหรือหนี้สงสัยจะสูญ สำหรับหนี้จากการให้สินเชื่อที่ธนาคารพาณิชย์ บริษัทเงินทุน บริษัทหลักทรัพย์ หรือบริษัทเครดิตฟองซิเอร์ได้กันไว้ ตามกฎหมายว่าด้วยธนาคารพาณิชย์ หรือกฎหมายว่าด้วยการประกอบธุรกิจเงินทุน ธุรกิจหลักทรัพย์ และธุรกิจเครดิตฟองซิเอร์ แล้วแต่กรณี ทั้งนี้ เฉพาะส่วนที่ตั้งเพิ่มขึ้นจากเงินสำรองประเภทดังกล่าวที่ปรากฏในงบดุลของรอบระยะเวลาบัญชีก่อน

เงินสำรองส่วนที่ดั่งเพิ่มขึ้นตามวรรคหนึ่ง และได้นำมาถือเป็นรายจ่ายในการคำนวณกำไรสุทธิไปแล้วใน รอบระยะเวลาบัญชีใดต่อมาหากมีการตั้งเงินสำรองดังกล่าวลดลงให้นำเงินสำรองส่วนที่ดั่งลดลงซึ่งได้ถือเป็นรายจ่ายไป แล้วนั้น มารวมคำนวณเป็นรายได้ในรอบระยะเวลาบัญชีที่ตั้งเงินสำรองลดลงนั้น

(2) เงินกองทุน เว้นแต่กองทุนสำรองเลี้ยงชีพ ซึ่งเป็นไปตามหลักเกณฑ์ วิธีการ และเงื่อนไขที่กำหนดโดย กฎกระทรวง ฉบับที่ 183 (พ.ศ.2533)

(3) รายจ่ายอันมีลักษณะเป็นการส่วนตัวการให้โดยเสน่หาหรือการกุศล เว้นแต่รายจ่ายเพื่อการกุศลสาธารณะ หรือเพื่อการสาธารณประโยชน์ตามที่อธิบดีกำหนดโดยอนุมัติรัฐมนตรีให้หักได้ในส่วนที่ไม่เกินร้อยละ 2 ของกำไรสุทธิ และรายจ่ายเพื่อการศึกษาหรือเพื่อการกีฬา ตามที่อธิบดีกำหนดโดยอนุมัติรัฐมนตรีให้หักได้อีกในส่วนที่ไม่เกินร้อยละ 2 ของกำไร สุทธิซึ่งมีหลักเกณฑ์ตามประกาศกรมสรรพากร เกี่ยวกับภาษีเงินได้ (ฉบับที่ 44) ดังนี้

ข้อ 1 รายจ่ายเพื่อการสาธารณประโยชน์ได้แก่ รายจ่ายที่จ่ายให้หรือเพื่อกิจการดังต่อไปนี้

(1) การส่งเสริม อนุรักษ์ และรักษาพันธุ์สัตว์ป่าสงวนและสัตว์คุ้มครองตามกฎหมายว่าด้วยการสงวนคุ้มครอง สัตว์ป่า

(2) การคุ้มครองและดูแลรักษาอุทยานแห่งชาติตามกฎหมาย ว่าด้วยอุทยานแห่งชาติ

(3) การคุ้มครองและรักษาป่าสงวนแห่งชาติตามกฎหมาย ว่าด้วยป่าสงวนแห่งชาติ

(4) การส่งเสริม คุ้มครองและรักษาและรักษาคุณภาพสิ่งแวดล้อมตามกำหนดว่าด้วยการส่งเสริมและรักษา คุณภาพสิ่งแวดล้อมแห่งชาติ

(5) การควบคุม ป้องกัน แก้ไข ตลอดจนการลดและขจัดอันตรายอันเกิดจากการแพร่กระจายของมลพิษ หรือภาวะมลพิษและของเสียอันตรายตามกฎหมายว่าด้วยการส่งเสริมและรักษาคุณภาพสิ่งแวดล้อม

(6) กองทุนสิ่งแวดล้อม ตามกฎหมายว่าด้วยการส่งเสริมและรักษาคุณภาพสิ่งแวดล้อมแห่งชาติ

(7) การบูรณะโบราณสถาน โบราณวัตถุ และศิลปวัตถุ ตามกฎหมายว่าด้วยโบราณสถาน โบราณวัตถุ ศิลปวัตถุ และพิพิธภัณฑสถานแห่งชาติ

(8) การก่อสร้างถนนและไดโอนกรรมสิทธิ์ให้แก่ส่วนราชการและองค์การของรัฐบาลโดยไม่มีค่าตอบแทน ทั้งนี้เฉพาะส่วนราชการหรือองค์การของรัฐบาลผู้รับโอนได้ให้ประชาชนใช้ประโยชน์ในถนนดังกล่าว

ทั้งนี้ รายจ่ายตาม (1) ถึง (8) ต้องเป็นการจ่ายให้แก่กิจการตามโครงการพระราชดำริของทางราชการ หรือองค์การของรัฐบาล หรือองค์การกุศลสาธารณะที่รัฐมนตรีประกาศกำหนดตามมาตรา 47 (7) (ข) แห่งประมวลรัษฎากร

ข้อ 2 ใช้จ่ายเพื่อการศึกษา ได้แก่ ใช้จ่ายในการบริจาคเงินหรือทรัพย์สินที่จ่ายให้แก่หรือเพื่อกิจการ ดังต่อไปนี้

- (1) สถานศึกษา หอสมุดหรือห้องสมุด หรือสถาบันวิจัย ทั้งนี้เฉพาะของทางราชการ
- (2) การให้ทุนการศึกษาแก่นักเรียน นิสิต นักศึกษา เป็นการทั่วไป
- (3) กระทรวง ทบวง กรม เทศบาล สุขาภิบาล หรือองค์การบริหารส่วนท้องถิ่น เพื่อสร้างสถานศึกษา หอสมุด หรือห้องสมุดของทางราชการ
- (4) สถานศึกษาที่ตั้งขึ้นตามกฎหมายว่าด้วยโรงเรียนเอกชนโดยบริษัทหรือห้างหุ้นส่วนนิติบุคคลหรือนิติบุคคล อื่นและสถานศึกษาที่เป็นสถาบันอุดมศึกษาเอกชนตามกฎหมายว่าด้วยสถาบันอุดมศึกษาเอกชน

ข้อ 3 ใช้จ่ายเพื่อการกีฬา ได้แก่ ใช้จ่ายในการบริจาคเงินหรือทรัพย์สินให้แก่หรือเพื่อกิจการดังต่อไปนี้

- (1) การกีฬาแห่งประเทศไทย
- (2) คณะกรรมการกีฬาจังหวัด ที่จัดตั้งขึ้นตามกฎหมายว่าด้วยการกีฬาแห่งประเทศไทย เพื่อส่งเสริมกีฬาใน จังหวัด
- (3) กรมพลศึกษา เพื่อการจัดการแข่งขันกีฬานักเรียน
- (4) สมาคมกีฬาสมัครเล่นที่ได้รับอนุญาตจากการกีฬาแห่งประเทศไทย

(4) ค่ารับรองหรือค่าบริการ ส่วนที่ไม่เป็นไปตามหลักเกณฑ์ที่กำหนดโดยกฎกระทรวง ดังนั้น ค่ารับรองที่จะหัก เป็นรายจ่ายได้ จะต้องเป็นไปตามหลักเกณฑ์กำหนดโดยกฎกระทรวงฉบับที่ 143 (แก้ไขเพิ่มเติมโดยกฎกระทรวง ฉบับที่ 222 สำหรับรอบระยะเวลาบัญชีที่เริ่มใน 2542 เป็นต้นไป)

ก. ค่ารับรองหรือค่าบริการนั้น ต้องเป็นค่ารับรองหรือค่าบริการอันจำเป็นตามธรรมเนียมประเพณีทางธุรกิจ ทั่วไป และบุคคลซึ่งได้รับรองหรือรับบริการ ต้องมิใช่ลูกจ้างของบริษัทหรือห้างหุ้นส่วนนิติบุคคลเว้นแต่ลูกจ้างดังกล่าว จะมีหน้าที่เข้าร่วมในการรับรองหรือการบริการนั้นด้วย

ข. ค่ารับรองหรือค่าบริการต้อง

1. เป็นค่าใช้จ่ายอันเกี่ยวเนื่องโดยตรงกับการรับรองหรือการบริการที่จะอำนวยความสะดวกแก่กิจการ เช่น ค่าที่พัก ค่าอาหาร ค่าเครื่องดื่ม ค่าคุมโทรศัพท์ ค่าใช้จ่ายเกี่ยวกับการกีฬา เป็นต้น หรือ
2. เป็นค่าสิ่งของที่ให้แก่บุคคลซึ่งได้รับการรับรองหรือรับบริการไม่เกินคนละ 2,000 บาท ในแต่ละคราวที่ มีการรับรองหรือการบริการ

ค จำนวนเงินค่ารับรองและค่าบริการให้นำมาหักเป็นรายจ่ายได้เท่ากับจำนวนเท่าที่ต้องจ่าย แต่รวมกันต้องไม่เกินร้อยละ 0.3 ของจำนวนเงินยอดรายได้หรือยอดขายที่ต้องนำมารวมหรือคำนวณกำไรสุทธิ ก่อนหักรายจ่ายใดในรอบระยะเวลาบัญชี หรือของจำนวนเงินทุนที่

ได้รับชำระแล้วถึงวันสุดท้ายของรอบระยะเวลาบัญชี แล้วแต่อย่างใดจะมากกว่า ทั้งนี้รายจ่ายที่จะนำมาหักได้จะต้องมีจำนวนสูงสุดไม่เกิน 10 ล้านบาท

ง. ค่ารับรองหรือค่าบริการนั้น ต้องมีกรรมการหรือผู้เป็นหุ้นส่วนหรือผู้จัดการ หรือผู้ได้รับมอบหมายจากบุคคล ดังกล่าวเป็นผู้อนุมัติหรือคำสั่งจ่ายค่ารับรองหรือค่าบริการนั้นด้วย และต้องมีใบรับหรือหลักฐานของผู้รับเงินสำหรับเงินที่จ่ายเป็นค่ารับรองหรือค่าบริการ เว้นแต่ในกรณีที่ผู้รับเงินไม่มีหน้าที่ต้องออกไปรับตามประมวลรัษฎากร

(5) รายจ่ายอันมีลักษณะเป็นการลงทุน หรือรายจ่ายในการต่อเติมเปลี่ยนแปลงขยายออก หรือทำให้ดีขึ้นซึ่งทรัพย์สินแต่ไม่ใช่เป็นการซ่อมแซมให้คงสภาพเดิม

(6) ภาษีมูลค่าเพิ่มที่ชำระหรือพึงชำระ และภาษีซื้อของบริษัทหรือห้างหุ้นส่วนนิติบุคคลที่เป็นผู้ประกอบการจดทะเบียน เว้นแต่ภาษีซื้อที่ต้องห้ามนำมาหักในการคำนวณภาษีมูลค่าเพิ่ม (ภาษีซื้อจากรายจ่ายเพื่อการรับรองหรือ ที่มีลักษณะทำนองเดียวกันตามอธิบดีกำหนด) หรือภาษีซื้ออื่นตามที่กำหนดโดยพระราชกฤษฎีกา (ฉบับที่ 243) พ.ศ.2543 และประกาศอธิบดีกรมสรรพากรฯ (ฉบับที่ 42)

(7) การถอนเงินโดยปราศจากค่าตอบแทนของผู้เป็นหุ้นส่วนในห้างหุ้นส่วนนิติบุคคล

(8) เงินเดือนของผู้ถือหุ้นหรือผู้เป็นหุ้นส่วนเฉพาะส่วนที่จ่ายเกินสมควร

(9) รายจ่ายซึ่งกำหนดขึ้นเองโดยไม่มีการจ่ายจริง หรือรายจ่ายซึ่งควรจะได้จ่ายในรอบระยะเวลาบัญชีอื่น เว้น แต่ในกรณีที่ไม่สามารถจะลงจ่ายในรอบระยะเวลาบัญชีใด ก็อาจลงจ่ายในรอบระยะเวลาบัญชีที่ถัดไปได้

(10) ค่าตอบแทนแก่ทรัพย์สินซึ่งบริษัท หรือห้างหุ้นส่วนนิติบุคคลเป็นเจ้าของ และใช้เอง

(11) ดอกเบี้ยที่คิดให้สำหรับเงินทุน เงินสำรองต่างๆ หรือเงินกองทุนของตนเอง

(12) ผลเสียหายอันอาจได้กลับคืนเนื่องจากการประกันหรือสัญญาคุ้มกันใดๆ หรือขาดทุนสุทธิในรอบระยะเวลาบัญชีก่อนๆ เว้นแต่ผลขาดทุนสุทธิ ยกมาไม่เกินห้าปีก่อนรอบระยะเวลาบัญชีปีปัจจุบัน สำหรับการนำผลขาดทุนสุทธิมาหักนี้ กรมสรรพากรได้วางแนวทางได้ดังนี้

สถาบันการเงิน" หมายความว่า

1. ต้องเป็นผลขาดทุนสุทธิ ซึ่งได้คำนวณขึ้นตามเงื่อนไขตามมาตรา 65 ทวิ และมาตรา 65 ตรี แห่ง ประมวลรัษฎากร

2. เป็นผลขาดทุนสุทธิที่เกิดขึ้นในรอบระยะเวลาบัญชี ซึ่งย้อนหลังขึ้นไปได้ไม่เกินห้าปีนับจากปีปัจจุบัน

3. ให้นำผลขาดทุนสุทธิที่เกิดขึ้นในรอบระยะเวลาบัญชีที่เกิดขึ้นก่อนนำไปหักจากผลกำไรของรอบ ระยะเวลาบัญชีแรกที่มีผลกำไรก่อนหากปรากฏว่าเมื่อหักกลบลบกันแล้วยังมีผลขาดทุนสุทธิอยู่กิจการมีสิทธิจะนำผล ขาดทุนสุทธินั้นไปหักจากกำไรปีต่อไป ได้ไปอีกแต่ต้องไม่เกินห้ารอบระยะเวลาบัญชีหากเกินห้ารอบระยะเวลาบัญชี ย่อม หหมดสิทธิที่จะยกไปหักอีกต่อไป

(13) รายจ่ายซึ่งมิใช่รายจ่ายเพื่อหากำไรหรือเพื่อกิจการโดยเฉพาะ

(14) รายจ่ายซึ่งมิใช่รายจ่ายเพื่อกิจการในประเทศไทยโดยเฉพาะ

(15) ค่าซื้อทรัพย์สินและรายจ่ายเกี่ยวกับการซื้อ หรือขายทรัพย์สินในส่วนที่เกินปกติโดย ไม่มีเหตุผลอันสมควร

(16) ค่าของทรัพย์สินที่สูญหรือสิ้นไปเนื่องจากกิจการที่ทำ

(17) ค่าของทรัพย์สินนอกจากสินค้าที่ตีราคาต่ำลง ทั้งนี้ ภายใต้บังคับมาตรา 65 ทวิ

(18) รายจ่ายซึ่งผู้จ่ายพิสูจน์ไม่ได้ว่าใครเป็นผู้รับ

(19) รายจ่ายใดๆ ที่กำหนดจ่ายจากผลกำไรที่ได้เมื่อสิ้นสุดรอบระยะเวลาบัญชีแล้ว

(20) รายจ่ายที่มีลักษณะทำนองเดียวกับที่ระบุไว้ใน (1) ถึง (19) ซึ่งจะกำหนดโดยพระราชกฤษฎีกา

ปัจจุบันมีพระราชกฤษฎีกาฯ (ฉบับที่ 315) พ.ศ. 2540 กำหนดว่ารายจ่ายต่อไปนี้ไม่ให้ถือเป็นรายจ่ายในการคำนวณ กำไรสุทธิ (ใช้บังคับสำหรับทรัพย์สินที่ได้มา หรือที่จัดทำสัญญาเช่าเป็นหนังสือตั้งแต่วันที่ 29 พฤษภาคม 2539 เป็นต้นไป)

1. มูลค่าต้นทุนของทรัพย์สินประเภทรถยนต์นั่งและรถยนต์โดยสารที่มีที่นั่งไม่เกินสิบคนตามกฎหมาย ว่าด้วยพิกัตอัตราภาษีสรรพสามิตเฉพาะส่วนที่เกินคันละหนึ่งล้านบาท ทั้งนี้ ไม่รวมถึงกรณีนี้

ก. ผู้ประกอบธุรกิจซื้อขายหรือให้เช่าซื้อรถยนต์ มีรถยนต์ประเภทดังกล่าวได้เพื่อเป็นสินค้า หรือ

ข. ผู้ประกอบธุรกิจให้เช่ารถยนต์มีรถยนต์ประเภทดังกล่าวไว้ เพื่อการให้เช่าเฉพาะ มูลค่าที่เหลือหลังจากหักค่า สีกหรถและค่าเสื่อมราคาตามมาตรา 65 ทวิ (2) แห่งประมวลรัษฎากร

คำว่า "ทรัพย์สิน" หมายความว่ารวมถึง ทรัพย์สินที่ได้มาโดยการซื้อ รวมถึงการเช่าซื้อหรือการซื้อขาย เงินผ่อนด้วย

2. ค่าเช่าทรัพย์สินประเภทรถยนต์นั่งและรถยนต์โดยสารที่มีที่นั่งไม่เกินสิบคนตามกฎหมายว่าด้วยพิกัต อัตราภาษีสรรพสามิต เฉพาะค่าเช่าส่วนที่เกินคันละสามหมื่นหกพันบาทต่อเดือนในกรณีที่เช่าเป็นรายเดือนหรือรายปี หรือค่าเช่าส่วนที่เกินคันละหนึ่งพันสองร้อยบาทต่อวันในกรณีที่เช่าเป็นรายวันเศษของเดือนให้คิดเป็นวัน หากเช่าไม่ถึงหนึ่งวัน ให้คำนวณค่าเช่าตามส่วนของระยะเวลาที่เช่า ทั้งนี้ โดยรวมภาษีมูลค่าเพิ่มด้วย

6) อัตราภาษี และการคำนวณภาษี

(1) อัตราภาษี

ก. ภาษีจากกำไรสุทธิของบริษัทหรือห้างหุ้นส่วนนิติบุคคลร้อยละ 30

ข. ภาษีจากกำไรสุทธิเฉพาะกรณีที่ได้จากการประกอบกิจการวิเทศนกิจตามประกาศกระทรวงการคลัง เรื่องการประกอบกิจการวิเทศนกิจของธนาคารพาณิชย์ ลงวันที่ 16 กันยายน 2535 ร้อยละ 10

(2) การคำนวณภาษีเงินได้นิติบุคคลจากกำไรสุทธิ บริษัทหรือห้างหุ้นส่วนนิติบุคคลที่มีหน้าที่เสีย ภาษีเงินได้นิติบุคคลจากกำไรสุทธิและต้องคำนวณภาษีเงินได้นิติบุคคล และยื่นแบบแสดงรายการและชำระภาษีปีละ 2 ครั้ง ดังนี้

ก. การคำนวณเงินได้นิติบุคคลครั้งรอบระยะเวลาบัญชีนั้น ได้มีบัญญัติไว้ใน มาตรา 67 ทวิ แห่งประมวล รัษฎากรดังนี้

(1) ในกรณีบริษัทหรือห้างหุ้นส่วนนิติบุคคล นอกจากที่กล่าวใน (2) ให้จัดทำประมาณการกำไร สุทธิ หรือขาดทุนสุทธิ ซึ่งได้จากกิจการหรือเนื่องจากกิจการที่ได้กระทำหรือจะได้กระทำในรอบระยะเวลาบัญชีนั้น แล้ว ให้คำนวณและชำระภาษีเงินได้นิติบุคคลจาก จำนวนกึ่งหนึ่งของประมาณการกำไรสุทธิในรอบระยะเวลาบัญชีนั้น

(2) ในกรณีบริษัทจดทะเบียนธนาคารพาณิชย์ตามกฎหมายว่าด้วยการธนาคารพาณิชย์หรือ บริษัทเงินทุน บริษัทหลักทรัพย์ หรือ บริษัทเครดิตฟองซิเอร์ หรือ บริษัทหรือห้างหุ้นส่วนนิติบุคคล ตามหลักเกณฑ์ วิธีการ และเงื่อนไขที่อธิบดีกำหนดให้คำนวณและชำระภาษีจากกำไรสุทธิ ของรอบระยะเวลาหกเดือนนับแต่วัน แรกของรอบระยะเวลาบัญชีตามเงื่อนไขที่ระบุไว้ในมาตรา 65 ทวิ และ 65 ตรี

ภาษีเงินได้นิติบุคคลครั้งรอบระยะเวลาบัญชีนี้ให้ถือเป็นเครดิตในการเสียภาษีเงินได้นิติบุคคลเมื่อสิ้น รอบระยะเวลาบัญชีคือ เอาไปหักออกจากภาษีที่ต้องเสียจากกำไรสุทธิของทั้งรอบระยะเวลาบัญชีและในกรณีที่ภาษีที่เสีย ไว้ครั้งรอบระยะเวลาบัญชีสูงกว่าภาษีที่จะต้องเสียทั้งรอบระยะเวลาบัญชี บริษัทหรือห้างหุ้นส่วน นิติบุคคลก็มีสิทธิขอคืนภาษีที่ชำระไว้เกินได้

กรณีที่บริษัทหรือห้างหุ้นส่วนนิติบุคคลมีรอบระยะเวลาบัญชีแรกหรือรอบระยะเวลาบัญชีสุดท้าย น้อยกว่า 12 เดือน ไม่ต้องยื่นแบบแสดงรายการและเสียภาษีเงินได้นิติบุคคลครั้งรอบระยะเวลาบัญชี

ข. การคำนวณเงินได้นิติบุคคลจากกำไรสุทธิ เมื่อสิ้นรอบระยะเวลาบัญชี การคำนวณกำไรสุทธิของบริษัทหรือห้างหุ้นส่วนนิติบุคคลให้คำนวณกำไรสุทธิตามเงื่อนไขที่บัญญัติไว้ใน ประมวลรัษฎากร โดยนำกำไรสุทธิดังกล่าวคูณด้วยอัตราภาษี เงินได้นิติบุคคล จะได้ภาษีเงินได้นิติบุคคล ที่ต้องชำระ ถ้าคำนวณกำไรสุทธิออกมาแล้วปรากฏว่า ไม่มีกำไรสุทธิ หรือขาดทุนสุทธิ บริษัทไม่ต้องเสียภาษีเงินได้นิติบุคคล ถ้าการจัดทำบัญชีของบริษัทได้จัดทำขึ้นตามหลักบัญชีโดยไม่ได้ปฏิบัติตามเงื่อนไขในประมวลรัษฎากรเมื่อ จะคำนวณภาษีบริษัทจะต้องปรับปรุงกำไรสุทธิดังกล่าวให้เป็นไปตามเงื่อนไขที่บัญญัติไว้ใน ประมวลรัษฎากรแล้วจึง คำนวณภาษีเงินได้นิติบุคคล

#### 7) การยื่นแบบแสดงรายการและชำระภาษี

บริษัทหรือห้างหุ้นส่วนนิติบุคคลที่เสียภาษีเงินได้จากกำไรสุทธิจะต้องยื่นแบบแสดงรายการและชำระภาษีดังนี้

##### (1) การเสียภาษีเงินได้นิติบุคคลครั้งรอบ

จะต้องยื่นแบบแสดงรายการพร้อมชำระภาษี (ถ้ามี) ตามแบบ ภ.ง.ด.51 ภายใน 2 เดือนนับจากวันสุดท้ายของเดือนแรกของรอบระยะเวลาบัญชี

##### (2) การเสียภาษีเงินได้จากกำไรสุทธิเมื่อสิ้นรอบ

ระยะเวลาบัญชีจะต้องยื่นแบบแสดงรายการพร้อมชำระภาษี (ถ้ามี) ตามแบบ ภ.ง.ด.50 ภายใน 150 วันนับแต่วันสุดท้ายของรอบระยะเวลาบัญชี

## 5. ภาษีเงินได้นิติบุคคลคำนวณจากยอดรายได้ก่อนหักรายจ่าย

1) ผู้มีหน้าที่เสียภาษี ได้แก่ กิจการขนส่งระหว่างประเทศของบริษัทหรือห้างหุ้นส่วนนิติบุคคลต่างประเทศ และมูลนิธิหรือสมาคมที่ประกอบกิจการแล้วมีรายได้

### 2) ฐานภาษี

#### (1) กรณีกิจการขนส่ง

(ก) กรณีรับขนคนโดยสาร รายได้เกิดจากค่าโดยสาร ค่าธรรมเนียมและประโยชน์อื่นใดที่เรียกเก็บใน ประเทศไทย ก่อนหักรายจ่ายใดๆ เนื่องในการรับขนคนโดยสารนั้น ให้คำนวณภาษีอัตราภาษีร้อยละ 3

ฐานภาษีสำหรับการให้บริการรับขนคนโดยสารซึ่งต้องนำไปรวมคำนวณเสียภาษีเงินได้นิติบุคคลให้คำนวณ จากมูลค่าของค่าโดยสารที่ได้รับหรือพึงได้รับสำหรับระยะทางจากต้นทางถึงปลายทางตามที่ระบุในตัวโดยสาร รวมถึงค่าธรรมเนียมและผลประโยชน์อื่นใดที่เรียกเก็บจากคนโดยสารอันเนื่องมาจากการให้บริการรับขนคนโดยสาร ไม่ว่าจะบริษัทหรือห้างหุ้นส่วนนิติบุคคลนั้นจะให้บริการรับขนเองทั้งหมดหรือให้ผู้ประกอบการอื่นรับขนส่งช่วงให้

(ข) กรณีรับขนของ รายได้เกิดจากค่าระวาง ค่าธรรมเนียม และประโยชน์อื่นใดที่เรียกเก็บไม่ว่าใน หรือนอกประเทศก่อนหักรายจ่ายใดๆเนื่องในการรับขนของออกจากประเทศไทยนั้นให้คำนวณภาษีอัตราร้อยละ 3 ฐานภาษีสำหรับการให้บริการรับขนสินค้าซึ่งต้องนำไปรวมคำนวณเสียภาษีเงินได้นิติบุคคลให้คำนวณ จากมูลค่าของค่าระวางที่ได้รับหรือพึงได้รับ สำหรับระยะทางจากต้นทางถึงปลายทางตามที่ระบุในแอร์เวย์บิล ในกรณีรับขนสินค้าโดยอากาศยานหรือสำหรับระยะทางถึงปลายทางตามที่ระบุในบิลออฟแลตต์ดิงในกรณีรับขน สินค้าโดยเรือทะเล รวมถึงค่าธรรมเนียมและประโยชน์อื่นใดที่เรียกเก็บจากผู้รับบริการอันเนื่อง มาจากการ ให้บริการรับขนสินค้า ไม่ว่าจะสายการบินหรือสายการบินอื่นจะให้บริการรับขนเองทั้งหมด หรือให้ผู้ประกอบการอื่นรับขนส่งช่วงให้

#### (2) กรณีมูลนิธิหรือสมาคม

มูลนิธิหรือสมาคมใดมิได้จดทะเบียนการจัดตั้งให้ถูกต้องตามกฎหมายก็จะมีฐานะเป็นเพียงคณะบุคคลซึ่ง อาจจะต้องเสียภาษีเงินได้บุคคลธรรมดา เช่น บริษัทจัดตั้งสโมสรสำหรับพนักงานเพื่อดำเนินกิจกรรมสันทนาการสำหรับพนักงาน หรือนักศึกษาจัดตั้งสโมสรหรือชมรมต่างๆ โดยไม่ได้ผูกพันกับนิติบุคคลใดโดย เฉพาะ ย่อมมีฐานะเป็นห้างหุ้นส่วนหรือ คณะบุคคลที่มีชนิดบุคคลซึ่งจะต้องเสียภาษีเงินได้อย่าง บุคคลธรรมดาแม้ว่าจะไม่มีวัตถุประสงค์เพื่อการค้าหรือเพื่อที่จะแบ่งปันกำไรก็ตาม

รายได้ของมูลนิธิหรือสมาคมที่ต้องเสียภาษีเงินได้นิติบุคคลรายได้ที่มูลนิธิหรือสมาคมจะต้อง เสียภาษีเงินได้ จะรวมถึงรายได้ทุกอย่างไม่ว่าจะได้มาจากทางใดๆ เช่น รายได้จากการขายสินค้าและบริการ ดอกเบี้ย ค่าเช่า เงินปันผล ฯลฯ

รายได้ของมูลนิธิหรือสมาคมที่ได้รับการยกเว้นภาษีเงินได้ตามมาตรา 65 ทวิ (13) ได้แก่

- (1) ค่าลงทะเบียนหรือค่าบำรุงที่ได้รับจากสมาชิก
- (2) เงินหรือทรัพย์สินที่ได้รับจากการรับบริจาค



(3) เงินหรือทรัพย์สินที่ได้รับจากการให้โดยเสน่หา

นอกจากนี้ ยังมีกรการยกเว้นภาษีเงินได้ให้แก่มูลนิธิหรือสมาคม เฉพาะเงินได้จากกิจการโรงเรียน เอกชนซึ่งได้ ตั้งขึ้นตามกฎหมายว่าด้วยโรงเรียนเอกชน แต่ไม่รวมถึงเงินได้จากการขายของการรับจ้างทำของ หรือการให้บริการอื่นใดที่ โรงเรียนเอกชนซึ่งเป็นโรงเรียนประเภทอาชีวศึกษาได้รับจากผู้ซึ่งมิใช่นักเรียน (มาตรา 5 นว แห่งพระราชกฤษฎีกา(ฉบับที่ 10) พ.ศ. 2500)

มูลนิธิและสมาคมต้องเสียภาษีเงินได้นิติบุคคลในอัตรา ดังนี้

(1) เงินได้ประเภทที่ 8 เงินได้จากการธุรกิจ การพาณิชย์ การเกษตร การอุตสาหกรรม การขนส่ง หรือ การอื่นๆ เสียร้อยละ 2 ของรายได้ก่อนหักรายจ่าย

(2) เงินได้อื่น ๆ นอกจาก (ก) เสียร้อยละ 10 ของรายได้ก่อนหักรายจ่าย การคำนวณภาษีเงินได้ของมูลนิธิ หรือสมาคม จะต้องคำนวณตามรอบระยะเวลาบัญชีด้วย

3) การยื่นแบบแสดงรายการและชำระภาษี

(1) กิจการขนส่งระหว่างประเทศของบริษัทหรือนิติบุคคล ต่างประเทศจะต้องยื่นแบบแสดงรายการและ ชำระภาษีเงินได้นิติบุคคลภายใน 150 วัน นับแต่วันสุดท้ายของรอบระยะเวลาบัญชี กิจการขนส่งระหว่างประเทศนี้มี ต้องยื่นเสียภาษีครั้งรอบระยะเวลาบัญชีแต่อย่างใด แบบแสดงรายการที่ใช้ยื่น คือ ภ.ง.ด.52 (ยื่นรอบระยะเวลาบัญชี ละ 1 ครั้ง)

(2) มูลนิธิและสมาคมที่ประกอบกิจการมีรายได้ต้องยื่นแบบ แสดงรายการและชำระภาษีภายใน 150 วัน นับแต่วันสุดท้ายของรอบระยะเวลาบัญชีแบบแสดงรายการที่ใช้ยื่นคือ ภ.ง.ด. 55 (ยื่นรอบระยะเวลาบัญชีละ 1 ครั้ง) ในการยื่นแบบแสดงรายการนั้นมูลนิธิและสมาคมต้องแสดงบัญชีรายได้ ก่อนหักรายจ่ายใดๆ ที่มีผู้สอบบัญชี ตามมาตรา 3 สัตต ตรวจสอบและรับรองในรอบระยะเวลาบัญชีดังกล่าวด้วย แต่ไม่ต้องแนบบทูลแต่อย่างใด

**6. ภาษีเงินได้นิติบุคคลสำหรับเงินได้ที่จ่ายจากหรือในประเทศไทย**

1) ผู้มีหน้าที่เสียภาษี ได้แก่ บริษัทหรือห้างหุ้นส่วนนิติบุคคลที่ตั้งขึ้นตามกฎหมายของต่างประเทศที่มีได้ประกอบกิจการในประเทศไทย และได้รับเงินได้พึงประเมินตามมาตรา 40 (2) (3) (4) (5) หรือ (6) ที่จ่ายจากหรือในประเทศไทย การเสียภาษีกรณีนี้กฎหมายให้เสียโดยวิธีหักภาษี คือ ผู้จ่ายเงินได้ดังกล่าวจะต้องหักภาษีจากเงินได้พึงประเมินที่จ่ายตามวิธีการและอัตราตั้งหัวข้อถัดไป ทั้งนี้ไม่ว่าใครจะเป็นผู้จ่ายเงินได้ก็ตาม ภาษีที่หักไว้ในกรณีนี้เป็นภาษีที่เสียเด็ดขาดจึงเสร็จสิ้นเป็นรายครั้งไปถ้ากรณีที่เป็นการจ่ายเงินได้ดังกล่าวให้กับบริษัทหรือห้างหุ้นส่วนนิติบุคคลในต่างประเทศซึ่งเป็นสาขาของบริษัท หรือห้างหุ้นส่วนนิติบุคคลที่ตั้งขึ้นตามกฎหมายไทย ผู้จ่ายเงินได้ไม่มีหน้าที่ต้องหักภาษีตามฐานนี้เพราะผู้รับเงินได้ไม่ใช่ผู้มีหน้าที่เสียภาษีฐานนี้แต่อย่างใด

2) เงินได้ที่ต้องหักภาษี เงินได้ของบริษัทหรือห้างหุ้นส่วนนิติบุคคลต่างประเทศ ซึ่งผู้จ่ายมีหน้าที่ต้อง หักภาษี ได้แก่ เงินได้พึงประเมินตามมาตรา 40 (2) (3) (4) (5) หรือ (6)

(1) เงินได้พึงประเมินตามมาตรา 40 (2) ได้แก่ เงินได้เนื่องจากหน้าที่หรือ ตำแหน่งงานที่ทำ หรือจากการรับ ทำงานให้ (ค่าธรรมเนียมค่าประกันเงินกู้ยืม ในทางปฏิบัติถือเป็นเงินได้พึงประเมิน ประเภทที่ 8)

(2) เงินได้พึงประเมินตามมาตรา 40 (3) ได้แก่ ค่าแห่งกิวติวัลส์ ค่าแห่งลิขสิทธิ์ หรือสิทธิอย่างอื่น เงินปี หรือเงินได้มีลักษณะเป็นเงินรายปีอันได้มาจากพินัยกรรม นิติกรรมอย่างอื่นหรือคำพิพากษาของศาล

(3) เงินได้พึงประเมินตามมาตรา 40 (4) ได้แก่เงินได้ที่เป็น

(ก) ดอกเบี้ยพันธบัตร ดอกเบี้ยเงินฝาก ดอกเบี้ยหุ้นกู้ ดอกเบี้ยตัวเงิน ดอกเบี้ยเงินกู้ยืม ไม่ว่าจะมีส่วนประกันหรือไม่ก็ตาม

กรณีได้เงินได้ที่เป็นดอกเบี้ยจากรัฐบาล หรือสถาบันการเงินที่มีกฎหมายโดยเฉพาะของ ประเทศไทย จัดตั้งขึ้นสำหรับให้กู้ยืมเพื่อส่งเสริม เกษตรกรรม พาณิชยกรรม หรืออุตสาหกรรม ไม่ต้องเสีย ภาษีฐานนี้ (มาตรา 70 วรรค 2 )

(ข) เงินปันผล เงินส่วนแบ่งของกำไรหรือประโยชน์อื่นใดที่ได้จากบริษัทหรือห้างหุ้นส่วน นิติบุคคลหรือกองทุนรวม

(ค) เงินโบนัสที่จ่ายแก่ผู้ถือหุ้นหรือผู้เป็นส่วนในบริษัท หรือห้างหุ้นส่วนนิติบุคคล

(ง) เงินลดทุนของบริษัทหรือห้างหุ้นส่วนนิติบุคคล เฉพาะส่วนที่จ่ายไม่เกินกว่ากำไรและ เงินที่กันไว้รวมกัน

(จ) เงินเพิ่มทุนของบริษัทหรือห้างหุ้นส่วนนิติบุคคล ซึ่งตั้งกำไรที่ได้มาหรือเงินที่กันไว้ รวมกัน

(ฉ) ผลประโยชน์ที่ได้จากการที่บริษัทหรือห้างหุ้นส่วนนิติบุคคลควบเข้ากันหรือรับช่วงกัน หรือเลิกกัน ซึ่งตีราคาเป็นเงินได้เกินกว่าเงินทุน

(ช) ผลประโยชน์ที่ได้จากการโอนการเป็นหุ้นส่วน หรือโอนหุ้น หุ้นกู้ พันธบัตร หรือ ตัวเงิน หรือตราสารแสดงสิทธิในหนี้ที่บริษัทหรือห้างหุ้นส่วนนิติบุคคลหรือบุคคลอื่นเป็นผู้ออก ทั้งนี้เฉพาะ ซึ่งตีราคาเป็นเงินได้เกินกว่าที่ลงทุน

(4) เงินได้พึงประเมินตามมาตรา 40 (5) ได้แก่ เงินหรือประโยชน์อย่างอื่นที่ได้เนื่องจากการให้เช่า ทรัพย์สิน

(5) เงินได้พึงประเมินตามมาตรา 40 (6) ได้แก่ เงินได้จากวิชาชีพอิสระ คือวิชา กฎหมาย การประกอบ วิชาชีพ วิศวะกรรม สถาปัตยกรรม การบัญชี ประณีตศิลปกรรม

3) วิธีการคำนวณหักภาษีฐานนี้ มีหลักเกณฑ์และวิธีการแยกออก ตามประเภทของเงินได้ดังนี้

(1) เงินได้พึงประเมินมาตรา 40 (2) (3) (4) (5) และ (6) นอกจากเงินได้พึงประเมินตามมาตรา 40 (4) (ข) ดังจะกล่าวต่อไปใน (2) ให้คำนวณหักภาษีในอัตราร้อยละ 15

(2) เงินได้พึงประเมินตามมาตรา 40 (4) (ข) ให้คำนวณหักภาษีในอัตราร้อยละ 10 การยื่นแบบแสดงรายการชำระภาษี การหักภาษีเงินได้นิติบุคคล ณ ที่จ่ายสำหรับบริษัทต่างประเทศข้างต้น ผู้จ่ายเงินได้จะต้องหักภาษี ณ ที่จ่าย และยื่นแบบแสดงรายการและนำส่งภาษีภายใน 7 วัน นับแต่วันสิ้นเดือนของเดือนที่จ่ายเงินได้พึงประเมินแบบแสดงรายการที่ยื่น ได้แก่ แบบ ภ.ง.ด.54 (ถ้าไม่มี การส่งเงินได้ไปต่างประเทศก็ไม่ต้องยื่น)

## 7. ภาษีเงินได้นิติบุคคลสำหรับการจำหน่ายกำไรไปนอกประเทศ

1) ผู้มีหน้าที่เสียภาษีฐานนี้ ได้แก่ บริษัทหรือห้างหุ้นส่วนนิติบุคคลซึ่งจำหน่ายเงินกำไรหรือเงิน ประเภทอื่นใดที่กันไว้จากกำไรหรือที่ถือได้ว่าเป็นเงินกำไรออกไปจากประเทศไทยให้เสียภาษีเงินได้โดยหักภาษีจากจำนวนเงินที่จำหน่าย

การจำหน่ายเงินกำไรนั้นให้หมายความรวมถึง

(1) การจำหน่ายเงินกำไร หรือเงินประเภทอื่นใดที่กันไว้จากกำไรหรือที่ถือได้ว่าเป็นเงินกำไร จากบัญชีกำไรขาดทุนหรือบัญชีอื่นใดไปชำระหนี้ หรือหักกลบลบหนี้หรือไปตั้งเป็นยอดเจ้าหนี้ในบัญชี ของบุคคลใด ๆ ในต่างประเทศ หรือ

(2) ในกรณีที่มีได้ปรากฏข้อเท็จจริงดังกล่าวใน (1) แต่ได้มีการขออนุญาตซื้อและโอนเงินตรา ต่างประเทศ ซึ่งเป็นกำไรหรือเงินประเภทอื่นใดที่กันไว้จากกำไร หรือที่ถือได้ว่าเป็นเงินกำไรออกไป ต่างประเทศ หรือ

(3) การปฏิบัติอย่างอื่นอันก่อให้เกิดผลตาม (1) หรือ (2)

2) อัตราภาษีและการคำนวณภาษี วิธีการเสียภาษีการจำหน่ายเงินกำไรไปต่างประเทศนี้ ให้เสียภาษีโดยหักจากจำนวนเงินที่จำหน่ายในอัตราร้อยละ 10

3) การยื่นแบบแสดงรายการและชำระภาษี บริษัทหรือห้างหุ้นส่วนนิติบุคคลที่จำหน่ายเงินกำไรไปต่างประเทศ จะต้องยื่นแบบแสดงรายการและชำระภาษี ภายในเจ็ดวันนับแต่วันสิ้นเดือนของเดือนที่จำหน่ายเงินกำไร แบบแสดงรายการที่ใช้ยื่น ได้แก่ ภ.ง.ด. 54 (ยื่นทุกครั้งที่มีการจำหน่ายเงินกำไรออกไปจากประเทศไทย ถ้าเก็บกำไรไว้ในประเทศไทยไม่ต้องเสียภาษีฐานนี้)

### หมายเหตุ

#### ภาษีเงินได้นิติบุคคล

1. การเสียภาษีต้องยื่นแบบแสดงรายการ และชำระภาษีภายใน 150 วันนับแต่วันสุดท้ายของรอบระยะเวลาบัญชี โดยใช้แบบแสดงรายการ ภ.ง.ด. 50 และยื่นแบบแสดงรายการและชำระภาษีภายใน 2 เดือน นับแต่วันสุดท้ายของรอบระยะเวลา 6 เดือน นับแต่วันแรกของรอบบัญชีโดยใช้แบบ ภ.ง.ด. 51 รอบระยะเวลาบัญชีสำหรับการคำนวณภาษีเงินได้นิติบุคคลจะต้องเท่ากับ 12 เดือน โดยจะเริ่มต้นในเดือนใดก็ได้ตามที่จดทะเบียนจัดตั้งบริษัท

2. อัตราการเก็บภาษี คือเก็บอัตราร้อยละ 30 ของกำไรสุทธิของนิติบุคคลนั้น

#### ภาษีเงินได้นิติบุคคล กรณี (SMEs)

1. กิจการที่เข้าข่ายเป็นวิสาหกิจขนาดกลางและขนาดย่อมหรือ SMEs ได้แก่บริษัทหรือห้างหุ้นส่วนนิติบุคคล ที่มีมูลค่าทรัพย์สินถาวรซึ่งไม่รวมที่ดิน สำหรับการประกอบกิจการด้านการผลิต หรือการให้บริการไม่เกิน 200 ล้าน และมีการจ้างแรงงานไม่เกิน 200 คน

2. สำหรับกรณีที่มีทุนชำระแล้ว ในวันสุดท้ายของรอบระยะเวลาบัญชีเกิน 5 ล้านบาทขึ้นไป ยังคงต้องเสียภาษีเงินได้นิติบุคคลในอัตราร้อยละ 30 จากกำไรสุทธิตามปกติกรณีได้ปรับลดอัตราภาษีสำหรับกิจการ SMEs ต้องเป็นกรณีที่ผู้ประกอบการมีทุนที่ชำระแล้ว ในวันสุดท้ายของการสอบบัญชีไม่เกิน 5 ล้านบาท จะได้รับการปรับลดอัตราภาษีเงินได้นิติบุคคล ดังนี้

ตารางที่ 2.2 ตารางอัตราภาษีสำหรับกิจการ SMEs

กำไรสุทธิ	อัตราภาษี
1 ถึง 1,000,000	20
1,000,001 ถึง 3,000,000	25
3,000,001 ขึ้นไป	30

ที่มา : กรมสรรพากร, ออนไลน์, 2559

### การจดทะเบียนพาณิชย์

#### 1. วัตถุประสงค์ในการจดทะเบียนพาณิชย์

- 1) เพื่อประโยชน์ในการรวบรวมสถิติและทราบหลักฐานของผู้ประกอบการพาณิชย์กิจการที่ต้องเชื่อถือได้
- 2) เพื่อประโยชน์ในการควบคุมหรือส่งเสริมด้านการพาณิชย์และการอุตสาหกรรมรวมทั้งเป็นการส่งเสริมเศรษฐกิจของประเทศให้ก้าวหน้ายิ่งขึ้น
- 3) ผู้ประกอบการพาณิชย์กิจการสามารถใช้เป็นหลักฐานทางการค้าได้

#### 2. ผู้มีหน้าที่จดทะเบียนพาณิชย์

- 1) บุคคลธรรมดาคนเดียว (กิจการเจ้าของคนเดียว)
- 2) ห้างหุ้นส่วนสามัญ
- 3) นิติบุคคลที่ตั้งขึ้นตามกฎหมายต่างประเทศที่มาตั้งสำนักงานสาขาในประเทศไทย
- 4) ห้างหุ้นส่วนสามัญนิติบุคคล ห้างหุ้นส่วนจำกัด
- 5) บริษัทจำกัด บริษัทมหาชนจำกัด

โดยบุคคลตาม 1-5 ต้องประกอบกิจการค้าซึ่งเป็นพาณิชย์กิจการตามที่รัฐมนตรีว่าการกระทรวงพาณิชย์กำหนดตาม 2

#### 3. กิจการค้าที่เป็นพาณิชย์กิจการที่ต้องจดทะเบียนพาณิชย์

ตามมาตรา ค แห่งพระราชบัญญัติทะเบียนพาณิชย์ พ.ศ. 2599 กำหนดให้

- 1) บุคคลธรรมดา (กิจการเจ้าของคนเดียว) ห้างหุ้นส่วนสามัญ และนิติบุคคลที่ตั้งขึ้นตามกฎหมายต่างประเทศที่มาตั้งสำนักงานสาขาในประเทศไทย ตาม 1.1-1.3 ซึ่งประกอบกิจการดังต่อไปนี้ ต้องจดทะเบียนพาณิชย์

- (1) ผู้ประกอบกิจการโรงสีข้าวและโรงเลื่อยที่ใช้เครื่องจักร
- (2) ผู้ประกอบกิจการขายสินค้าไม่ว่าอย่างใด ๆ อย่างเดียวหรือหลายอย่าง คิดรวมทั้งสิ้นในวันหนึ่งขายได้เป็นเงินตั้งแต่ 20 บาทขึ้นไป หรือมีสินค้าดังกล่าวไว้เพื่อขายมีค่ารวมทั้งสิ้นเป็นเงินตั้งแต่ 500 บาทขึ้นไป
- (3) นายหน้าหรือตัวแทนค้าต่างซึ่งทำการเกี่ยวกับสินค้าไม่ว่าอย่างใด ๆ อย่างเดียวหรือหลายอย่างก็ตาม และสินค้านั้นมีค่ารวมทั้งสิ้นในวันหนึ่งวันใดเป็นเงินตั้งแต่ 20 บาทขึ้นไป

(4) ผู้ประกอบกิจการหัตถกรรมหรืออุตสาหกรรมไม่ว่าอย่างใด ๆ อย่างเดียวหรือหลายอย่างก็ตาม และขายสินค้าที่ผลิตได้ คิดราคารวมทั้งสิ้นในวันหนึ่งวันใดเป็นเงินตั้งแต่ 20 บาทขึ้นไปหรือในวันหนึ่งวันใดมีสินค้าที่ผลิตได้มีราคารวมทั้งสิ้นตั้งแต่ 500 บาทขึ้นไป

(5) ผู้ประกอบกิจการขนส่งทางทะเล การขนส่งโดยเรือกลไฟหรือเรือยนต์ประจำทาง การขนส่งโดยรถไฟ การขนส่งโดยรถราง การขนส่งโดยรถยนต์ประจำทาง การขายทอดตลาด การรับซื้อขายที่ดิน การให้กู้ยืมเงิน การรับแลกเปลี่ยนหรือซื้อขายเงินตราต่างประเทศ การซื้อหรือขายตั๋วเงิน การธนาคาร การประกันภัย การทำโรงรับ จำนำ และการทำโรงแรม

(6) ขาย ให้เช่า ผลิต หรือรับจ้างผลิต แผ่นซีดี แถบบันทึก วีดิทัศน์ แผ่นวีดิทัศน์ ดีวีดี หรือแผ่นวีดิทัศน์ระบบดิจิทัล เฉพาะที่เกี่ยวกับการบันเทิง

(7) ขายอัญมณี หรือเครื่องประดับซึ่งประดับด้วยอัญมณี

(8) ซื้อขายสินค้าหรือบริการโดยวิธีการใช้สื่ออิเล็กทรอนิกส์ผ่านระบบเครือข่ายอินเทอร์เน็ต

(9) บริการอินเทอร์เน็ต

(10) ให้เช่าพื้นที่ของเครื่องคอมพิวเตอร์แม่ข่าย

(11) บริการเป็นตลาดกลางในการซื้อขายสินค้าหรือบริการ โดยวิธีการใช้สื่ออิเล็กทรอนิกส์ผ่านระบบเครือข่ายอินเทอร์เน็ต

(12) การให้บริการเครื่องคอมพิวเตอร์เพื่อใช้อินเทอร์เน็ต

(13) การให้บริการฟังเพลงและร้องเพลงโดยคาราโอเกะ

(14) การให้บริการเครื่องเล่นเกมส์

(15) การให้บริการตู้เพลง

(16) โรงงานแปรรูปภาพ แกะสลัก และการหัตถกรรมจากงาช้าง การค้าปลีก การค้าส่งงาช้าง และผลิตภัณฑ์จากงาช้าง

2) ห้างหุ้นส่วนสามัญนิติบุคคล ห้างหุ้นส่วนจำกัด บริษัทจำกัด และบริษัทมหาชนจำกัด ตาม 1.4-1.5 ซึ่งประกอบกิจการดังต่อไปนี้ ต้องจดทะเบียนพาณิชย์

(1) ขาย ให้เช่า ผลิต หรือรับจ้างผลิต แผ่นซีดี แถบบันทึก วีดิทัศน์ แผ่นวีดิทัศน์ ดีวีดี หรือแผ่นวีดิทัศน์ระบบดิจิทัล เฉพาะที่เกี่ยวกับการบันเทิง

(2) ขายอัญมณี หรือเครื่องประดับซึ่งประดับด้วยอัญมณี

(3) ซื้อขายสินค้าหรือบริการโดยวิธีการใช้สื่ออิเล็กทรอนิกส์ผ่านระบบเครือข่ายอินเทอร์เน็ต

(4) บริการอินเทอร์เน็ต

(5) ให้เช่าพื้นที่ของเครื่องคอมพิวเตอร์แม่ข่าย

(6) บริการเป็นตลาดกลางในการซื้อขายสินค้าหรือบริการโดยวิธีการใช้สื่ออิเล็กทรอนิกส์ผ่านระบบเครือข่ายอินเทอร์เน็ต

(7) การให้บริการเครื่องคอมพิวเตอร์เพื่อใช้อินเทอร์เน็ต

(8) การให้บริการฟังเพลงและร้องเพลงโดยคาราโอเกะ

(9) การให้บริการเครื่องเล่นเกมส์

(10) การให้บริการตู้เพลง

(11) โรงงานแปรรูป แกะสลัก และการทำหัตถกรรมจากงาช้าง การค้าปลีกการค้าส่ง งาช้าง และผลิตภัณฑ์จากงาช้าง

\*\*\*กรณีที่ผู้ประกอบการพาณิชย์กิจการเป็นคนต่างด้าว หรือนิติบุคคลที่ตั้งขึ้นตามกฎหมายต่างประเทศที่มาตั้งสำนักงานสาขาในประเทศไทย จะต้องตรวจสอบดูด้วยว่ากิจการค้าที่ดำเนินการนั้นต้องได้รับอนุญาตตามพระราชบัญญัติการประกอบธุรกิจของคนต่างด้าว พ.ศ.2542 หรือไม่ หากเป็นกิจการค้าที่ต้องได้รับอนุญาต ผู้ประกอบการพาณิชย์จะต้องได้รับอนุญาตให้ประกอบกิจการค้าก่อนยื่นจดทะเบียนพาณิชย์\*\*\*

#### 4. พาณิชย์กิจการที่ได้รับการยกเว้นไม่ต้องจดทะเบียนพาณิชย์ ได้แก่

- 1) การค้าเร่ การค้าแผงลอย
- 2) พาณิชย์กิจการเพื่อการบำรุงศาสนาหรือเพื่อการกุศล
- 3) พาณิชย์กิจการของนิติบุคคลซึ่งได้มีพระราชบัญญัติ หรือพระราชกฤษฎีกาจัดตั้งขึ้น
- 4) พาณิชย์กิจการของกระทรวง ทบวง กรม
- 5) พาณิชย์กิจการของมูลนิธิ สมาคม สหกรณ์
- 6) พาณิชย์กิจการของกลุ่มเกษตรกรที่ได้จดทะเบียนตาม ปว.141 ลงวันที่ 1 พฤษภาคม 2515

#### 5. ประเภทของการจดทะเบียนพาณิชย์

การจดทะเบียนพาณิชย์มี 3 ประเภท ได้แก่

1. จดทะเบียนพาณิชย์ (ตั้งใหม่)
2. จดทะเบียนพาณิชย์แก้ไขเปลี่ยนแปลงรายการทะเบียนพาณิชย์
3. การจดทะเบียนเลิกประกอบพาณิชย์กิจการ

1). จดทะเบียนพาณิชย์ (ตั้งใหม่) แบ่งออกเป็น 4 ประเภท คือ

- (1) กรณีผู้ขอจดทะเบียนเป็นบุคคลธรรมดา
- (2) กรณีผู้ขอจดทะเบียนเป็นห้างหุ้นส่วนสามัญ คณะบุคคล และกิจการร่วมค้า
- (3) กรณีผู้ขอจดทะเบียนเป็นนิติบุคคลที่ตั้งขึ้นตามกฎหมายต่างประเทศ
- (4) กรณีผู้ขอจดทะเบียนเป็นห้างหุ้นส่วนจดทะเบียน (ห้างหุ้นส่วนสามัญนิติบุคคล

และห้างหุ้นส่วนจำกัด) บริษัทจำกัดและบริษัทมหาชน

- ตามประกาศกรุงเทพมหานคร เรื่องการจดทะเบียนพาณิชย์กิจการ ณ สำนักงานทะเบียนพาณิชย์กรุงเทพมหานคร ลงวันที่ 17 เมษายน 2549 กำหนดให้สำนักงานเขตทุกสำนักงานเขต (ฝ่ายปกครอง) เป็นสำนักงานทะเบียนพาณิชย์ กรุงเทพมหานคร

- ในปัจจุบันมีการทำธุรกิจผ่านระบบเครือข่ายอินเทอร์เน็ต กรมพัฒนาธุรกิจการค้า กระทรวงพาณิชย์ได้ออกประกาศกระทรวงพาณิชย์ เรื่องให้ผู้ประกอบการพาณิชย์ต้องจดทะเบียน (ฉบับที่ 10) พ.ศ. 2551 ลงวันที่ 1 กุมภาพันธ์ 2551 ข้อ 5 กำหนดให้ผู้ประกอบการพาณิชย์ ไม่ว่าจะบุคคลธรรมดา ห้างหุ้นส่วนสามัญ ห้างหุ้นส่วนจดทะเบียน ห้างหุ้นส่วนจำกัด บริษัทจำกัดตามประมวลกฎหมายแพ่งและพาณิชย์ หรือบริษัทมหาชนจำกัด ตามกฎหมายว่าด้วยบริษัทมหาชนจำกัด ทุกท้องที่ที่ตราอาณัติกร ต้องจดทะเบียนพาณิชย์ ซึ่งในส่วนที่ถือว่าการจดทะเบียนพาณิชย์อิเล็กทรอนิกส์ ได้แก่

(1) การซื้อขายสินค้าหรือบริการ โดยโดยวิธีการใช้สื่ออิเล็กทรอนิกส์ผ่านระบบเครือข่ายอินเทอร์เน็ต

(2) การบริการอินเทอร์เน็ต (Internet Service Provider : ISP)

(3) ให้เช่าพื้นที่ของเครื่องคอมพิวเตอร์แม่ข่าย (Web Hosting)

(4) บริการตลาดกลางในการซื้อขายสินค้าหรือบริการ (E-Marketing)

(5) โดยผู้ประกอบการพาณิชย์กิจดังกล่าวข้างต้นจะต้องยื่นขอจดทะเบียนพาณิชย์ ณ สำนักงานทะเบียนพาณิชย์กรุงเทพมหานคร (ฝ่ายปกครอง ของทุกสำนักงานเขต และสำนักงานเศรษฐกิจการคลัง สำนักงานการคลังกรุงเทพมหานคร)

2. การจดทะเบียนพาณิชย์แก้ไขเปลี่ยนแปลงรายการทะเบียนพาณิชย์

ผู้ประกอบการพาณิชย์ ซึ่งได้จดทะเบียนไว้แล้ว หากมีการเปลี่ยนแปลงรายการใด ๆ ทำได้จดทะเบียนไว้ จะต้องยื่นขอจดทะเบียนเปลี่ยนแปลงรายการ ภายใน 30 วัน นับตั้งแต่วันที่เปลี่ยนแปลงรายการนั้น ๆ การจดทะเบียนเปลี่ยนแปลงรายการจดทะเบียนแบ่งออกเป็น 4 ประเภท คือ

(1) กรณีผู้จดทะเบียนเป็นบุคคลธรรมดา

(2) กรณีผู้จดทะเบียนเป็นห้างหุ้นส่วนสามัญ คณะบุคคล และกิจการร่วมค้า

(3) กรณีผู้จดทะเบียนเป็นนิติบุคคลที่ตั้งขึ้นตามกฎหมายต่างประเทศ

(4) กรณีผู้จดทะเบียนเป็นห้างหุ้นส่วนจดทะเบียน (ห้างหุ้นส่วนสามัญนิติบุคคลและห้างหุ้นส่วนจำกัด) บริษัทจำกัดและบริษัทมหาชน

3. การจดทะเบียนเลิกประกอบพาณิชย์กิจ

เมื่อผู้ประกอบการพาณิชย์กิจต้องการยกเลิกกิจการก็ให้ยื่นคำขอจดทะเบียนเลิกประกอบพาณิชย์กิจภายใน 30 วัน นับแต่วันเลิก โดยการจดทะเบียนเลิกประกอบพาณิชย์กิจ แบ่งเป็น 4 ประเภท คือ

(1) กรณีผู้จดทะเบียนเป็นบุคคลธรรมดา

(2) กรณีผู้จดทะเบียนเป็นห้างหุ้นส่วนสามัญ คณะบุคคล และกิจการร่วมค้า

(3) กรณีผู้จดทะเบียนเป็นนิติบุคคลที่ตั้งขึ้นตามกฎหมายต่างประเทศ

(4) กรณีผู้จดทะเบียนเป็นห้างหุ้นส่วนจดทะเบียน (ห้างหุ้นส่วนสามัญนิติบุคคลและห้างหุ้นส่วนจำกัด) บริษัทจำกัดและบริษัทมหาชน

## 6. ขั้นตอนการจดทะเบียนพาณิชย์และเอกสารที่ใช้ในการจดทะเบียน

### 1) ขั้นตอนการจดทะเบียนพาณิชย์ (ตั้งใหม่)

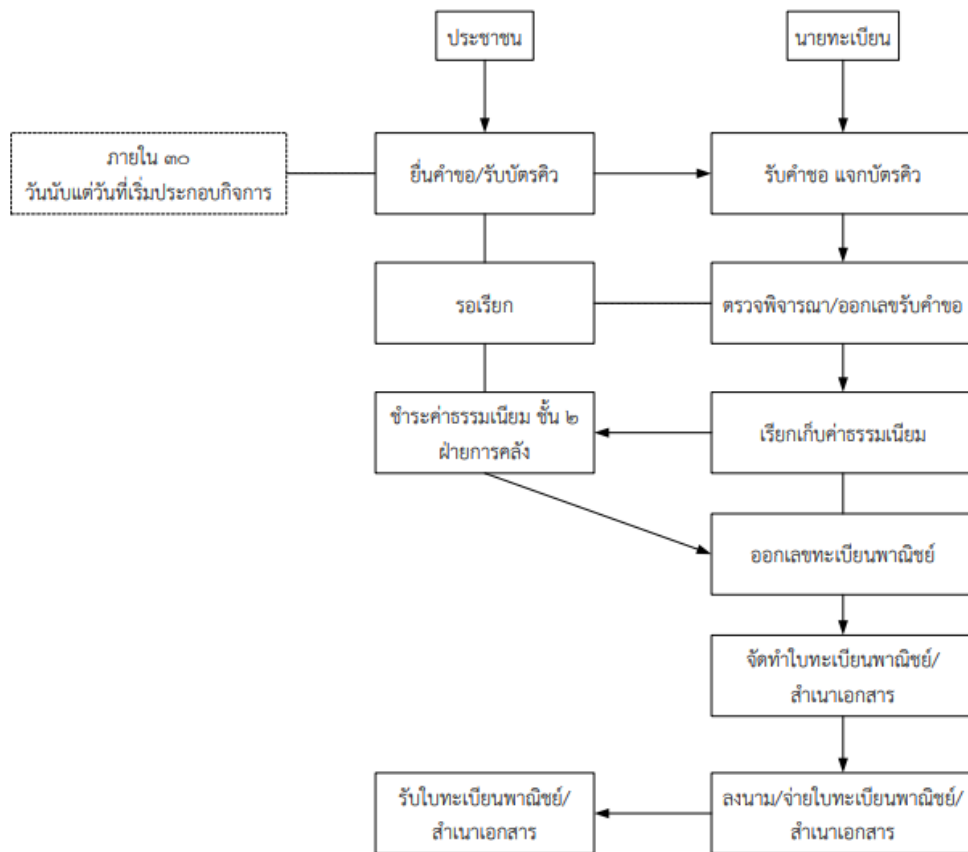

ภาพที่ 2.2 ขั้นตอนการจดทะเบียนพาณิชย์ (ตั้งใหม่)

(ที่มา : กรมพัฒนาธุรกิจการค้า, ออนไลน์, 2561)

### เอกสารที่ใช้ในการจดทะเบียน

- (1) คำขอลงทะเบียนพาณิชย์ (แบบ ทพ.)
- (2) สำเนาบัตรประจำตัวของผู้ประกอบการพาณิชย์กิจ
- (3) สำเนาทะเบียนบ้านของผู้ประกอบการพาณิชย์กิจ
- (4) กรณีผู้ประกอบการพาณิชย์กิจมิได้เป็นเจ้าของบ้าน ต้องแนบเอกสารเพิ่มเติม ดังนี้

- หนังสือให้ความยินยอมให้ใช้สถานที่สำนักงานแห่งใหญ่

- สำเนาทะเบียนบ้านที่แสดงให้เห็นว่าผู้ให้ความยินยอมเป็นเจ้าของบ้านหรือผู้

ขอเลขที่บ้าน หรือสำเนาสัญญาเช่า โดยมีผู้ให้ความยินยอมเป็นผู้เช่า หรือเอกสารสิทธิ์อย่างอื่นที่ผู้เป็นเจ้าของกรรมสิทธิ์เป็นผู้ให้ความยินยอม

- แผนที่แสดงที่ตั้งซึ่งใช้ประกอบการพาณิชย์กิจ และสถานที่สำคัญบริเวณ

ใกล้เคียง โดยสังเขป



- (5) หนังสือมอบอำนาจ (ถ้ามี)
- (6) สำเนาบัตรประจำตัวของผู้รับมอบอำนาจ (ถ้ามี)
- (7) กรณีประกอบการพาณิชย์กิจการขายหรือให้เช่าแผ่นซีดี แลกบันทึกร วดิตทัศน์ แผ่นวีดิทัศน์ หรือแผ่นวีดิทัศน์ระบบดิจิทัล เฉพาะที่เกี่ยวกับการบันเทิง ให้ส่งสำเนาขออนุญาตหรือหนังสือรับรองการให้เป็นผู้จำหน่ายหรือให้เช่าสินค้าดังกล่าวจากเจ้าของลิขสิทธิ์สินค้าที่ขายหรือให้เช่า หรือ สำเนาใบเสร็จรับเงินตามประมวลรัษฎากร หรือหลักฐานการซื้อขายจากต่างประเทศ
- (8) กรณีประกอบการพาณิชย์กิจการค้าอัญมณี หรือเครื่องประดับ ซึ่งประดับด้วยอัญมณี ให้ตรวจสอบและเรียกหลักฐานแสดงจำนวนเงินทุน โดยเชิญผู้ประกอบการพาณิชย์กิจการมาให้อธิบายความจริงของแหล่งที่มาของเงินทุน หรือชี้แจงเป็นหนังสือพร้อมแนบหลักฐานดังกล่าวแทนได้
- 2) ขั้นตอนจดทะเบียนพาณิชย์แก้ไขเปลี่ยนแปลงรายการทะเบียนพาณิชย์ และเอกสารที่ใช้ในการจดทะเบียน

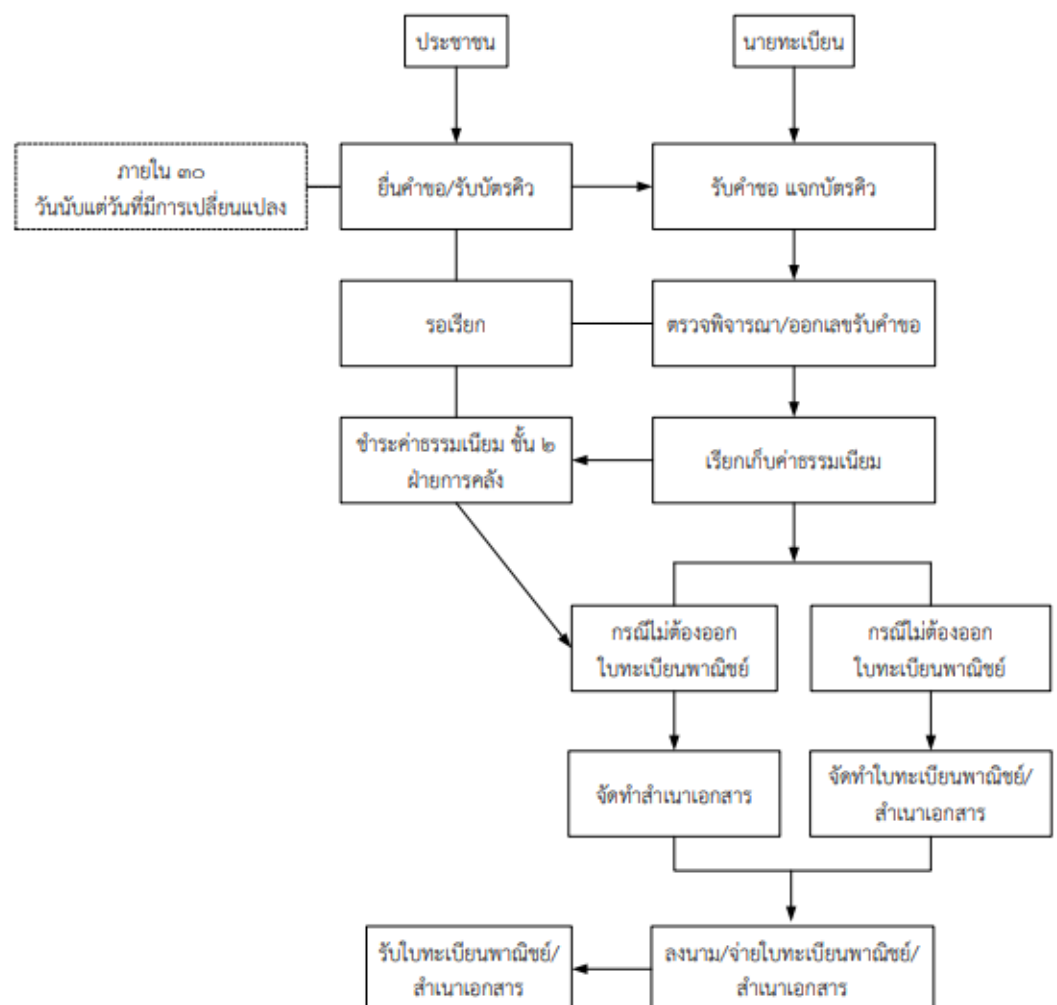

ภาพที่ 2.3 ขั้นตอนจดทะเบียนพาณิชย์แก้ไขเปลี่ยนแปลงรายการทะเบียนพาณิชย์

(ที่มา : กรมพัฒนาธุรกิจการค้า, ออนไลน์, 2561)

### เอกสารที่ใช้ในการจดทะเบียน

- (1) คำขอจดทะเบียนพาณิชย์ (แบบ ทพ.)
- (2) สำเนาบัตรประจำตัวของผู้ประกอบการพาณิชย์
- (3) สำเนาทะเบียนบ้านของผู้ประกอบการพาณิชย์
- (4) สำเนาหลักฐานที่ตั้งสำนักงานแห่งใหญ่ (ใช้ในกรณีแก้ไขเพิ่มเติมที่ตั้งสำนักงานแห่งใหญ่) ได้แก่

- หนังสือให้ความยินยอมให้ใช้สถานที่สำนักงานแห่งใหญ่
- สำเนาทะเบียนบ้านที่แสดงให้เห็นว่าผู้ให้ความยินยอมเป็นเจ้าของบ้านหรือผู้ขอเลขที่บ้าน หรือสำเนาสัญญาเช่า โดยมีผู้ให้ความยินยอมเป็นผู้เช่า หรือเอกสารสิทธิ์อย่างอื่นที่ผู้เป็นเจ้าของกรรมสิทธิ์เป็นผู้ให้ความยินยอม

- แผนที่แสดงที่ตั้งสำนักงานแห่งใหญ่และสถานที่สำคัญบริเวณใกล้เคียง  
โดยสังเขป

- (5) หนังสือมอบอำนาจ (ถ้ามี)
- (6) สำเนาบัตรประจำตัวของผู้รับมอบอำนาจ (ถ้ามี)
- (7) ใบทะเบียนพาณิชย์

### 3) การจดทะเบียนเลิกประกอบพาณิชย์ และเอกสารที่ใช้ในการจดทะเบียน

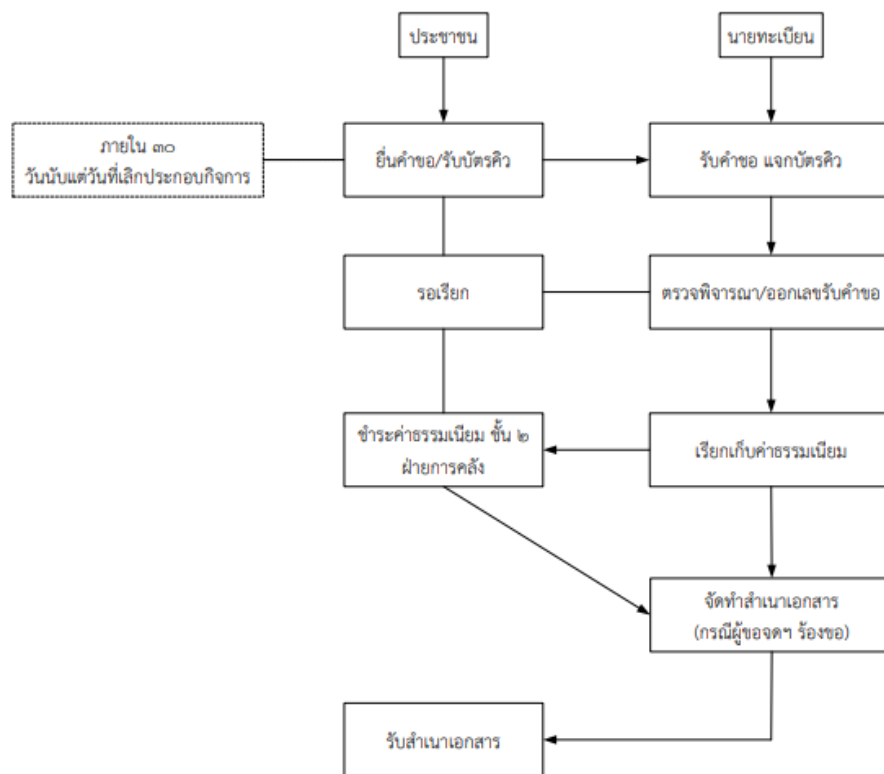

ภาพที่ 2.4 การจดทะเบียนเลิกประกอบพาณิชย์

(ที่มา : กรมพัฒนาธุรกิจการค้า, ออนไลน์, 2561)

### เอกสารที่ใช้ในการจดทะเบียน

- (1) คำขอจดทะเบียนพาณิชย์ (แบบ ทพ.)
- (2) สำเนาบัตรประจำตัวของผู้ประกอบการพาณิชย์ หรือทายาทที่ยื่นคำขอแทน
- (3) ใบทะเบียนพาณิชย์
- (4) สำเนาใบมรณบัตรของผู้ประกอบการพาณิชย์ (กรณีถึงแก่กรรม)
- (5) สำเนาหลักฐานแสดงความเป็นทายาทของผู้ลงชื่อแทนผู้ประกอบการพาณิชย์ ซึ่งถึงแก่กรรม
- (6) หนังสือมอบอำนาจ (ถ้ามี)
- (7) สำเนาบัตรประจำตัวของผู้รับมอบอำนาจ (ถ้ามี)

### **7. ค่าธรรมเนียมการจดทะเบียนพาณิชย์**

การยื่นคำขอจดทะเบียนพาณิชย์ คำขอจดทะเบียนเปลี่ยนแปลงรายการหรือคำขอจดทะเบียนเลิกประกอบพาณิชย์ ผู้ขอจดทะเบียนจะต้องกรอกแบบ แบบ ทพ. ที่กำหนดตามพระราชบัญญัติทะเบียนพาณิชย์ พ.ศ.2499 และการดำเนินการจดทะเบียนพาณิชย์ในแต่ละกรณี จะกำหนดค่าธรรมเนียมแตกต่างกันออกไปดังนี้

- 1) ค่าธรรมเนียมการจดทะเบียนพาณิชย์ตั้งใหม่ 50 บาท
- 2) ค่าธรรมเนียมการจดทะเบียนเปลี่ยนแปลงรายการ ครั้งละ 20 บาท
- 3) ค่าธรรมเนียมการจดทะเบียนเลิกประกอบพาณิชย์ ครั้งละ 20 บาท
- 4) ค่าธรรมเนียมขอให้พนักงานเจ้าหน้าที่ออกใบแทนใบทะเบียนพาณิชย์ฉบับละ 30 บาท
- 5) ค่าธรรมเนียมการจดทะเบียนขอตรวจดูเอกสารเกี่ยวกับการจดทะเบียนพาณิชย์ของผู้ประกอบการพาณิชย์รายหนึ่ง ครั้งละ 20 บาท
- 6) ค่าธรรมเนียมขอให้พนักงานเจ้าหน้าที่คัดสำเนาและรับรองสำเนาเกี่ยวกับการจดทะเบียนพาณิชย์ของผู้ประกอบการพาณิชย์รายหนึ่ง ฉบับละ 30 บาท

ผู้ประกอบการที่จดทะเบียนประกอบธุรกิจจากกรมทะเบียนการค้าแล้ว แต่หากประกอบธุรกิจผ่านระบบเครือข่ายอินเทอร์เน็ตด้วย จะต้องจดทะเบียนพาณิชย์ ซึ่งในส่วนที่ถือว่าเป็นการจดทะเบียนพาณิชย์อิเล็กทรอนิกส์ ได้แก่

- 1) การซื้อขายสินค้าหรือบริการ โดยโดยวิธีการใช้สื่ออิเล็กทรอนิกส์ผ่านระบบเครือข่ายอินเทอร์เน็ต
- 2) การบริการอินเทอร์เน็ต (Internet Service Provider : ISP)
- 3) ให้เช่าพื้นที่ของเครื่องคอมพิวเตอร์แม่ข่าย (Web Hosting)
- 4) บริการตลาดกลางในการซื้อขายสินค้าหรือบริการ (E-Marketing)

โดยผู้ประกอบการดังกล่าวข้างต้นจะต้องยื่นขอจดทะเบียนพาณิชย์ ณ สำนักงานทะเบียนพาณิชย์กรุงเทพมหานคร (ฝ่ายปกครอง ของทุกสำนักงานเขต และสำนักงานเศรษฐกิจการคลัง สำนักงานการคลังกรุงเทพมหานคร)

## 8. สถานที่จดทะเบียน

1) ในเขตกรุงเทพมหานคร ยื่นจดทะเบียนพาณิชย์ได้ที่ :

(1) สำนักงานเศรษฐกิจการคลัง สำนักงานการคลัง กรุงเทพมหานคร รับผิดชอบจดทะเบียนพาณิชย์ของผู้ประกอบพาณิชย์ที่มีสำนักงานแห่งใหญ่ตั้งอยู่ในเขตกรุงเทพมหานคร

(2) ฝ่ายปกครอง สำนักงานเขตทุกแห่ง รับผิดชอบจดทะเบียนพาณิชย์ของผู้ประกอบพาณิชย์ที่มีสำนักงานแห่งใหญ่ตั้งอยู่ในท้องที่ของเขตนั้น

สอบถามรายละเอียดเพิ่มเติมได้ที่ :

สำนักงานเศรษฐกิจการคลัง สำนักงานการคลัง โทร. 0-2224-1916, 0-2225-1945

หรือที่ ฝ่ายปกครอง สำนักงานเขตทุกแห่ง และที่เว็บไซต์ [www.bangkok.go.th/finance](http://www.bangkok.go.th/finance)

2) ในภูมิภาค ยื่นจดทะเบียนได้ที่ : เทศบาล องค์การบริหารส่วนตำบล หรือเมืองพัทยา รับผิดชอบจดทะเบียนพาณิชย์ของผู้ประกอบพาณิชย์ที่มีสำนักงานแห่งใหญ่ตั้งอยู่ในท้องที่เทศบาล องค์การบริหารส่วนตำบล หรือเมืองพัทยาแล้วแต่กรณี

สอบถามรายละเอียดเพิ่มเติมได้ที่ : ส่วนกำกับดูแลการจดทะเบียนพาณิชย์และภูมิภาค กองทะเบียนบริษัทมหาชนและธุรกิจพิเศษ กรมพัฒนาธุรกิจการค้า โทร. 0-2547-4446-7 และสำนักงานพาณิชย์จังหวัดทุกจังหวัด

## 9. บทกำหนดโทษ

1) ประกอบพาณิชย์โดยไม่จดทะเบียน แสดงรายการเท็จ ไม่ยอมให้ถ้อยคำ ไม่ยอมให้พนักงานเจ้าหน้าที่เข้าไปตรวจสอบในสำนักงาน มีความผิดต้องระวางโทษปรับไม่เกิน 2,000 บาท กรณีไม่จดทะเบียนอันเป็นความผิด ต่อเนื่อง

ปรับอีกวันละไม่เกิน 100 บาท จนกว่าจะได้ปฏิบัติให้เป็นไปตามพระราชบัญญัติ

2) ถ้าใบทะเบียนพาณิชย์สูญหายไม่ยื่นคำร้องขอใบรับแทน หรือไม่แสดงใบทะเบียนพาณิชย์ไว้ที่สำนักงาน ที่เห็นได้ง่าย ไม่จัดทำป้ายชื่อ มีความผิดปรับไม่เกิน 200 บาท และถ้าเป็นความผิด ต่อเนื่อง ปรับอีกวันละไม่เกิน 20 บาท จนกว่าจะได้ปฏิบัติให้ถูกต้อง

3) ผู้ประกอบพาณิชย์ซึ่งกระทำการฉ้อโกงประชาชน ปนสินค้าโดยเจตนาทุจริต ปลอมสินค้า หรือกระทำการทุจริตอื่นใดอย่างร้ายแรงในการประกอบกิจการจะถูกถอนใบทะเบียนพาณิชย์เมื่อถูกสั่งถอนใบทะเบียนพาณิชย์แล้วจะประกอบกิจการต่อไปไม่ได้ เว้นแต่รัฐมนตรีว่าการกระทรวงพาณิชย์จะสั่งให้รับจดทะเบียนพาณิชย์ใหม่

4) ผู้ประกอบพาณิชย์ที่ถูกสั่งถอนใบทะเบียนพาณิชย์แล้ว ยังฝ่าฝืนประกอบพาณิชย์ต่อไป มีความผิดต้องระวางโทษปรับไม่เกินหนึ่งหมื่นบาท หรือจำคุกไม่เกินหนึ่งปีหรือทั้งปรับทั้งจำ

### ข้อสังเกต/ข้อควรระวัง

๑. การขอจดทะเบียนพาณิชย์เพื่อนำไปประกอบการขอโควตาแรงงานต่างด้าว ในกรณีไม่ได้จำหน่ายสินค้า เช่น งานรับเหมาก่อสร้าง ไม่สามารถจดทะเบียนพาณิชย์ได้ เนื่องจากการรับเหมาก่อสร้างเป็นการบริการ ไม่เข้าข่ายพระราชบัญญัติการจดทะเบียนพาณิชย์

๒. การตรวจสอบว่าร้านค้ายังประกอบกิจการอยู่หรือไม่จากสถาบันการเงินทางโทรศัพท์ เจ้าหน้าที่ไม่สามารถดำเนินการได้ วิธีการดำเนินการคือให้มอบหมายเจ้าหน้าที่หรือบุคคลใดมาขอคัดสำเนาแบบ ทพ. เพื่อไปประกอบการพิจารณาเท่านั้น

## การจดทะเบียนเป็นนิติบุคคล

องค์กรธุรกิจแต่ละประเภท จะเห็นได้ว่าในแต่ละระบบธุรกิจ มักมีเป้าหมาย และวัตถุประสงค์ ในการดำเนินกิจการที่แตกต่างกัน องค์กรประกอบของธุรกิจมีความต้องการในอัตราที่แตกต่างกัน

ดังนั้น คณะผู้จัดทำจึงเลือกจัดทำคู่มือการจดทะเบียนจัดตั้งนิติบุคคลห้างหุ้นส่วนจำกัด และ บริษัทจำกัด เพื่อให้สอดคล้องกับการรับจดทะเบียนจัดตั้งนิติบุคคล ณ ห้างหุ้นส่วนจำกัด นุศรา การ บัญชี และเพื่อศึกษาเป็นแนวทางให้แก่ นักศึกษาฝึกประสบการณ์วิชาชีพต่อไป

### 1. ห้างหุ้นส่วนจำกัด

ห้างหุ้นส่วน หมายถึง ห้างหุ้นส่วนที่มีหุ้นส่วน 2 ประเภท ได้แก่ หุ้นส่วนจำกัดความรับผิด จะมีคนเดียวหรือหลายคนก็ได้ รับผิดไม่เกินจำนวนเงิน ที่ตนลงหุ้นในห้างหุ้นส่วนจำกัด และหุ้นส่วนไม่ จำกัดความรับผิดจะมีคนเดียว หรือหลายคนก็ได้ รับผิดร่วมกันในหนี้สินของห้างหุ้นส่วนทั้งหมด กรม พัฒนาธุรกิจการค้า. ออนไลน์. 2561)

สำหรับการตั้งชื่อห้างหุ้นส่วน การนำชื่อไปใช้ดวงตรา ป้ายชื่อ จดหมาย หรือเอกสารอย่างอื่น ที่ใช้ในธุรกิจของห้างหุ้นส่วนต้องมีคำว่า “ห้างหุ้นส่วนจำกัด” ถ้าใช้ชื่อเป็นอักษรภาษาอังกฤษต้องมีคำ ว่า “Limited Partnership”

#### 1) หน้าที่ของห้างหุ้นส่วนจำกัด

ห้างหุ้นส่วนจำกัด เป็นผู้มีหน้าที่จัดทำบัญชี โดยจะให้หุ้นส่วนผู้จัดการของห้างหุ้นส่วนจำกัด นั้นๆ เป็นผู้ดำเนินการแทน ซึ่งหน้าที่และความรับผิดชอบของผู้มีหน้าที่จัดทำ บัญชีตาม พระราชบัญญัติการบัญชี พ.ศ. 2543 มีดังนี้

(1) จัดทำบัญชีรายวัน บัญชีแยกประเภท บัญชีสินค้า และบัญชีประเภทอื่น ตาม ความจำเป็นแก่การทำบัญชี โดยเริ่มตั้งแต่วันที่จดทะเบียนเป็นห้างหุ้นส่วน

(2) ต้องจัดให้มีผู้ทำ บัญชีเพื่อเป็นผู้รับผิดชอบในการจัดทำ บัญชีของ ห้างหุ้นส่วน ซึ่งอาจเป็นพนักงาน ผู้รับจ้างทำ บัญชีอิสระ หรือสำนักงานบริการ รับทำ บัญชี ซึ่งเป็นผู้ที่ไม่ต่ำกว่า ปริญาตรีทางการบัญชีหรือเทียบเท่าเป็นผู้ทำบัญชี ยกเว้น ห้างหุ้นส่วนจำกัด ที่มีทุนจดทะเบียนไม่ เกิน 5 ล้านบาท มีสินทรัพย์รวมไม่เกิน 30 ล้านบาท และมีรายได้รวมไม่เกิน 30 ล้านบาท สามารถให้ ผู้ที่จบไม่ต่ำกว่าอนุปริญญา หรือประกาศนียบัตรวิชาชีพชั้นสูง (ปวส.) ทางการบัญชีหรือเทียบเท่าเป็น ผู้ทำบัญชีก็ได้ ซึ่งห้างหุ้นส่วนจะต้องควบคุมดูแลผู้ทำ บัญชีให้จัดทำ บัญชีให้ตรงต่อความ เป็นจริงและ เป็นไปตามมาตรฐานการรายงานทางการเงิน

(3) ต้องส่งมอบเอกสารที่ต้องใช้ประกอบการลงบัญชี ได้แก่ บันทึกรายวัน หนังสือ หรือ เอกสารใดๆ ที่ใช้เป็นหลักฐานในการลงรายการในบัญชี ให้แก่ผู้ทำ บัญชีให้ครบถ้วนถูกต้อง เพื่อให้ บัญชีที่จัดทำขึ้นสามารถแสดงผลการดำเนินงาน ฐานะการเงิน หรือการเปลี่ยนแปลงฐานะการเงินที่ เป็นอยู่ตามความเป็นจริง และตามมาตรฐานการรายงานทางการเงิน

(4) ต้องปิดบัญชีครั้งแรกภายใน 12 เดือน นับแต่วันเริ่มทำ บัญชี และ ปิดบัญชีทุกรอบ 12 เดือน นับแต่วันปิดบัญชีครั้งก่อน เว้นแต่ได้รับอนุญาตให้ เปลี่ยนรอบปีบัญชีจากสารวัตรใหญ่ บัญชีหรือสารวัตรบัญชีแล้ว อาจปิดบัญชี ก่อนครบรอบ 12 เดือนก็ได้

(5) จัดทำงบการเงิน ประกอบด้วย งบแสดงฐานะการเงิน งบกำไร ไรขาดทุน หมายเหตุประกอบงบการเงิน และงบการเงินเปรียบเทียบกับปีก่อนและต้องจัดให้มีผู้สอบบัญชีรับอนุญาต

ตรวจสอบและแสดงความเห็นเว้นแต่ ห้างหุ้นส่วนจำกัด ที่มีทุนจดทะเบียนไม่เกิน 5 ล้านบาท มีสินทรัพย์รวมไม่เกิน 30 ล้านบาท และมีรายได้รวมไม่เกิน 30 ล้านบาท ไม่ต้องมีผู้สอบบัญชีรับอนุญาตตรวจสอบ และแสดงความเห็นในงบการเงิน

(6) เมื่อผู้สอบบัญชีรับอนุญาตตรวจสอบและแสดงความเห็นใน งบการเงินแล้ว ให้ นำส่งงบการเงินผ่านทางระบบอิเล็กทรอนิกส์ (DBD e-Filing) ต่อกรมพัฒนาธุรกิจการค้า ภายในห้าเดือนนับแต่วันปิดบัญชี

(7) ต้องเก็บรักษาบัญชีและเอกสารที่ต้องใช้ประกอบการลงบัญชีไว้ที่ สำนักงานแห่งใหญ่ หรือสถานที่ที่ใช้ผลิตหรือเก็บสินค้าเป็นประจำ หรือสถานที่ ที่ใช้เป็นที่ทำ งานประจำ เป็นเวลาไม่น้อยกว่า 5 ปี นับแต่วันปิดบัญชี เว้นแต่ จะได้รับอนุญาตจากสารวัตรใหญ่บัญชี หรือสารวัตรบัญชีให้เก็บรักษาบัญชีและ เอกสารประกอบการลงบัญชีไว้ ณ สถานที่อื่น แต่ถ้า บัญชีหรือเอกสารประกอบ การลงบัญชีสูญหายหรือเสียหาย ต้องแจ้งสารวัตรใหญ่บัญชีหรือ สารวัตรบัญชี ภายใน 15 วัน นับแต่วันที่ทราบถึงการสูญหายหรือเสียหาย

## 2) ขั้นตอนการจดทะเบียนจัดตั้งห้างหุ้นส่วนจำกัด

การจัดตั้งห้างหุ้นส่วนแบ่งออกได้เป็น 4 ขั้นตอน ดังนี้

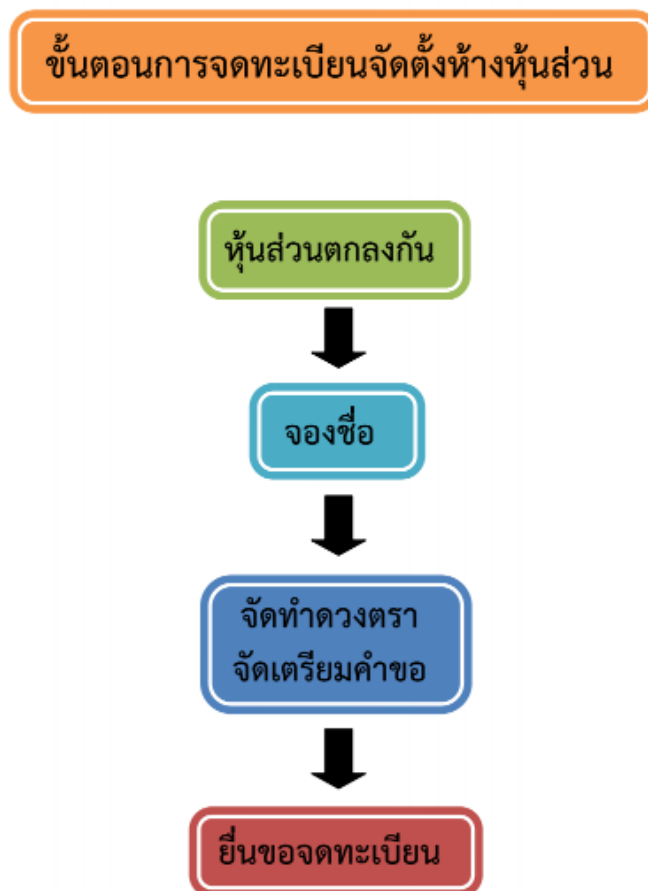

ภาพที่ 2.5 ขั้นตอนการจดทะเบียนจัดตั้งห้างหุ้นส่วนจำกัด

(ที่มา : กรมพัฒนาธุรกิจการค้า, ออนไลน์, 2561)

### ขั้นตอนที่1 ทำความตกลงระหว่างผู้เป็นหุ้นส่วนในเรื่องสำคัญ ๆ

ห้างหุ้นส่วนเป็นรูปแบบการประกอบกิจการค้าที่มีคนหลายคนเข้ามาเกี่ยวข้อง ดังนั้นเพื่อป้องกันปัญหาความขัดแย้งที่อาจเกิดขึ้นในระหว่างประกอบการค้า ผู้เป็นหุ้นส่วนทุกคนจึงควรทำความตกลงกันในเรื่องสำคัญๆ ดังต่อไปนี้ไว้ก่อนให้ชัดเจน

1. จำนวนเงินลงทุนหรือสิ่งที่ผู้เป็นหุ้นส่วนแต่ละคนจะนำมาลงทุน โดยผู้เป็นหุ้นส่วน สามารถลงทุนด้วยเงิน ทรัพย์สิน หรือแรงงานก็ได้(ยกเว้นหุ้นส่วนจำกัดความรับผิดชอบลงทุนด้วย แรงงานไม่ได้) แต่การลงทุนด้วยทรัพย์สินหรือแรงงาน ต้องตีราคาเป็นจำนวนเงินและกำหนด ระยะเวลาชำระเงินหรือสิ่งที่ผู้เป็นหุ้นส่วนจะนำมาลงทุน ซึ่งควรชำระให้ครบก่อนการจดทะเบียน จัดตั้งห้างหุ้นส่วน

2. กำหนดขอบเขตหรือกรอบของกิจการค้าที่ห้างหุ้นส่วนจดทะเบียนจะประกอบกิจการ หรือที่ เรียกว่า “วัตถุประสงค์” ในปัจจุบันส่วนมากจะกำหนดวัตถุประสงค์ไว้หลาย ๆ กิจการ เพื่อความคล่องตัวในการเพิ่มหรือปรับเปลี่ยนกิจการค้า จะได้ไม่ต้องเสียเวลาในการดำเนินการจดทะเบียนเพิ่มหรือเปลี่ยนวัตถุประสงค์ แต่การจดทะเบียนวัตถุประสงค์ไว้เป็นหลาย ๆ กิจการ นั้นอาจไม่เป็นผลดีเนื่องจากเป็นการเปิดโอกาสให้ผู้บริหารประกอบกิจการค้าที่ไม่เป็นไปตามแนวทางที่ตนถนัด และให้อำนาจกว้างขวางมากเกินไป

### หลักเกณฑ์การกำหนดวัตถุประสงค์ของห้างหุ้นส่วน

1. วัตถุประสงค์ของห้างหุ้นส่วนบริษัทจะต้องไม่มีลักษณะดังต่อไปนี้
  - 1.1 ขัดต่อกฎหมาย ความสงบเรียบร้อยหรือศีลธรรมอันดีของประชาชน หรือขัดต่อรัฐธรรมนูญ
  - 1.2 ใช้คำหรือข้อความที่มีความหมายไม่ชัดเจน หรือไม่กำหนดขอบเขตให้ชัดเจนแน่นอน
  - 1.3 ธุรกิจธนาคาร ธุรกิจเงินทุน ธุรกิจเครดิตฟองซิเอร์
  - 1.4 ธุรกิจประกันภัย ธุรกิจหลักทรัพย์ กิจการข้อมูลเครดิต บริหารสินทรัพย์ กิจการคลังสินค้า กิจการไซโล หรือกิจการห้องเย็น เว้นแต่จะได้รับอนุญาตให้จัดตั้งเพื่อประกอบธุรกิจดังกล่าวจากหน่วยงานที่เกี่ยวข้อง
  - 1.5 กิจการจัดหางาน เว้นแต่จะได้รับอนุญาตให้ประกอบกิจการดังกล่าวจากกรมการจัดหางาน
  - 1.6 กิจการนายหน้า ตัวแทน และตัวแทนค้าต่างในธุรกิจต่างๆ เว้นแต่จะได้รับอนุญาตจากหน่วยงานที่เกี่ยวข้อง การหาสมาชิกให้สมาคม และการค้าหลักทรัพย์
  - 1.7 กิจการเกี่ยวกับการรับจ้างนองทรัพย์สิน เว้นแต่จะได้รับระบุไว้โดยชัดแจ้งว่า “โดยมิได้รับฝากเงินหรือรับเงินจากประชาชนและใช้ประโยชน์จากเงินนั้น”
  - 1.8 กิจการนายหน้าประกันภัย เว้นแต่จะได้รับความเห็นชอบจากสำนักงานคณะกรรมการกำกับและส่งเสริมการประกอบธุรกิจประกันภัย
  - 1.9 กิจการแชร์
  - 1.10 กิจการซื้อขายสินค้าล่วงหน้า (คอมโมดิตี) เว้นแต่ได้รับอนุญาตให้ประกอบธุรกิจดังกล่าวจากหน่วยงานที่เกี่ยวข้อง

1.11 กิจการซื้อขายแลกเปลี่ยนเงินตราต่างประเทศ ธุรกิจขายตรง ธุรกิจตลาดแบบตรง การศึกษาโรงเรียน สถาบันการศึกษา เว้นแต่จะได้ระบุข้อความว่า “เมื่อได้รับอนุญาตจากหน่วยงานที่เกี่ยวข้องแล้ว”

2. แบบวัตถุประสงค์สำเร็จรูปที่กรมฯ ได้จัดทำขึ้นเพื่ออำนวยความสะดวกแก่ผู้ขอจดทะเบียนมี 5 แบบ คือ

- (1) แบบ ว.1 การประกอบพาณิชย์กรรม
- (2) แบบ ว.2 การประกอบธุรกิจบริการ
- (3) แบบ ว.3 การประกอบอุตสาหกรรมและหัตถกรรม
- (4) แบบ ว.4 การประกอบเกษตรกรรม
- (5) แบบ ว.5 การประกอบธุรกิจสำนักงานปฏิบัติการภูมิภาค

3. การใช้แบบวัตถุที่ประสงค์สำเร็จรูปแบบคำขอจดทะเบียน ผู้ขอจดทะเบียนสามารถเลือกใช้ได้เฉพาะแบบใดแบบหนึ่ง จะแก้ไขหรือเปลี่ยนแปลงข้อความในแบบวัตถุที่ประสงค์สำเร็จรูปไม่ได้

4. ในกรณีที่ผู้ขอจดทะเบียนมีความประสงค์จะแก้ไขเปลี่ยนแปลงหรือเพิ่มเติมวัตถุประสงค์จากที่กำหนดไว้ในวัตถุประสงค์สำเร็จรูป ผู้ขอจดทะเบียนจะต้องจัดทำวัตถุที่ประสงค์ขึ้นใหม่โดยใช้ แบบ ว. สีขาว

3. แต่งตั้งหุ้นส่วนผู้จัดการ (หุ้นส่วนผู้จัดการคือ ผู้ที่จะมีอำนาจกระทำการแทนหุ้นส่วนจำกัด ซึ่งต้องแต่งตั้งจากหุ้นส่วนจำกัดไม่จำกัดความรับผิดชอบ)

4. การแบ่งส่วนผลกำไรและขาดทุน

5. เรื่องอื่น ๆ เช่น หลักเกณฑ์และวิธีการเปลี่ยนแปลงข้อสัญญาจัดตั้งห้างเดิม สถานที่ที่จะใช้เป็นที่ตั้งสำนักงานแห่งใหญ่ข้อจำกัดในการใช้อำนาจของหุ้นส่วนผู้จัดการ และการตั้งผู้ชำระบัญชี เป็นต้น

ขั้นตอนที่ 2 ขอตรวจสอบและจองชื่อห้างหุ้นส่วนจดทะเบียน

ในปัจจุบันมีการประกอบกิจการในรูปแบบของห้างหุ้นส่วนสามัญนิติบุคคล ห้างหุ้นส่วนจำกัด บริษัทจำกัด และบริษัทมหาชนจำกัดเป็นจำนวนมาก ดังนั้นเพื่อมิให้เกิดความสับสนเกี่ยวกับชื่อ ที่คล้ายหรือซ้ำกันให้ผู้ที่มีประสงค์จะจดทะเบียนจัดตั้งห้างหุ้นส่วนขึ้นใหม่ตรวจสอบชื่อที่ต้องการจอง ว่าชื่อดังกล่าวต้องไม่เหมือนหรือมีเสียงเรียกขานตรงกัน หรือคล้ายคลึงกับชื่อที่ได้จองหรือได้จดทะเบียนไว้ก่อนแล้ว หรือชักระเบียบสำนักงานทะเบียนหุ้นส่วนบริษัทกลางว่าด้วยการจดทะเบียนห้างหุ้นส่วนบริษัท พ.ศ. 2561 ข้อ 38 (1) – (11) ด้วยตนเองและนำใบแจ้งผลการจองชื่อไปประกอบการขอจดทะเบียนต่อไป

คำแนะนำในการตรวจสอบและจองชื่อนิติบุคคล

ในการตรวจสอบชื่อนิติบุคคล ผู้ขอจองชื่อต้องตรวจสอบชื่อที่ต้องการจะจองว่าชื่อดังกล่าวต้องไม่เหมือนหรือมีเสียงเรียกขานตรงกัน หรือคล้ายคลึงกับชื่อที่ได้จองหรือได้จดทะเบียนไว้ก่อนแล้ว หรือชักระเบียบสำนักงานทะเบียนหุ้นส่วนบริษัทกลางว่าด้วยการจดทะเบียนห้างหุ้นส่วนและบริษัท (ฉบับที่ 12) พ.ศ. 2559 ข้อ 38 (1) – (11) ด้วยตนเอง โดยระบบคอมพิวเตอร์จะประมวลผลและแสดงข้อมูลชื่อนิติบุคคลที่มีอยู่ในระบบ ก่อนจองชื่อ



นายทะเบียนจะตรวจสอบและพิจารณาอีกครั้งก่อนอนุมัติเฉพาะในกรณี ดังนี้

- (1) ชื่อที่ใช้ คำที่ขัดต่อแนวนโยบายแห่งรัฐ หรือ ชื่อที่ใช้คำที่ขัดต่อความสงบเรียบร้อย หรือศีลธรรมอันดีของประชาชน
- (2) ชื่อที่ใช้ภาษาต่างประเทศมีความหมายหรือเสียงเรียกขานไม่ตรงกับชื่อภาษาไทย
- (3) ชื่อที่ใช้คำหรือตัวอักษรไม่ถูกหลักภาษาไทย

#### วิธีการตรวจสอบและจองชื่อนิติบุคคล

1. ลงทะเบียนสมัครสมาชิกที่ [www.dbd.go.th](http://www.dbd.go.th)
2. เข้าระบบจองชื่อ/จดทะเบียนนิติบุคคล
3. ยอมรับเงื่อนไขในการตรวจสอบและจองชื่อนิติบุคคล หากไม่ยอมรับเงื่อนไขก็ไม่สามารถเข้าระบบตรวจและจองชื่อนิติบุคคลได้

#### 4. ตรวจสอบชื่อที่ต้องการใช้ ดังนี้

4.1 พิมพ์ชื่อที่ต้องการตรวจสอบ (พิมพ์เพียงส่วนใดส่วนหนึ่งของชื่อ ไม่ต้องพิมพ์ ทั้งหมด) และคลิกเลือกที่ “ค้นหา”

4.2 ระบบคอมพิวเตอร์จะประมวลผลและแสดงข้อมูลชื่อที่มีอยู่ในระบบให้ตรวจสอบ

ในกรณีที่ตรวจสอบแล้วพบว่า ชื่อที่ต้องการจองเหมือนกับชื่อที่มีอยู่แล้วในระบบแต่ต่างกันที่มีคำสามัญหรือคำทั่วไปประกอบชื่อด้วย เช่น ประเทศไทย กรุป เลขปีพ.ศ. หรือ ค.ศ. โฮลดิ้ง ตัวเลขลำดับที่ และ หรือ แอนด์ เป็นต้น จะถือว่าชื่อดังกล่าวคล้ายคลึงกับชื่อที่มีอยู่แล้ว ดังนั้นจึงไม่ควรจองชื่อ เว้นแต่ชื่อที่จองใหม่เป็นกิจการในเครือหรือมีเจ้าของเดียวกันกับชื่อดังกล่าว ตัวอย่างเช่น มีชื่อ บางกระสอบพาณิชย์ อยู่ในระบบ ไม่ควรจองชื่อ บางกระสอบพาณิชย์ไทย

4.3 การตรวจสอบชื่อภาษาไทย ให้ตรวจสอบทั้งพ้องรูป (เขียนเหมือนกัน) และ พ้องเสียง (ออกเสียงเหมือนกัน) เช่น

คำว่า การ ให้ตรวจ การ/กาล/กาน/กานต์

คำว่า เกลียว ให้ตรวจ เกลียว/เกรียว/เกี้ยว

4.4 การตรวจสอบชื่อภาษาไทยที่แปลมาจากภาษาต่างประเทศ ต้องตรวจสอบทั้งชื่อภาษาไทยและภาษาต่างประเทศ โดยให้ดูความหมายหรือคำแปลประกอบด้วย เช่น ชื่อภาษาไทย เอส.ดี. วิศวกรรม ภาษาอังกฤษ s.d.engineering ต้องตรวจทั้งคำว่า ว่า “เอส.ดี. วิศวกรรม” และ “เอส.ดี. เอ็นจิเนียริง” หรือ ชื่อภาษาไทย เอส.ดี. ก่อสร้าง ภาษาอังกฤษ s.d. construction ต้องตรวจทั้งคำว่า ว่า “เอส.ดี. ก่อสร้าง” และ “เอส.ดี. คอนสตรัคชั่น”

4.5 การตรวจสอบชื่อที่ออกเสียงเป็นภาษาไทยโดยทับศัพท์มาจากภาษาต่างประเทศการอ่านเป็นสำเนียงภาษาไทยนั้น อาจผิดเพี้ยนไปตามสำเนียงการออกเสียงของแต่ละคน ทำให้การเขียนเป็นภาษาไทยไม่ตรงกัน ดังนั้น ในการตรวจสอบต้องคำนึงว่าคำนั้นสามารถออกเสียงอย่างไรได้บ้าง และตรวจสอบตามการออกเสียงนั้นๆ ดังตัวอย่างต่อไปนี้

- ภาษาอังกฤษ คำว่า oriental ต้องตรวจ โอเรียนตอล โอเรียนตัล โอเรียนทอล โอเรียนทัล ออเรียนตอล ออเรียนตัล ออเรียนทอล ออเรียนทัล

- ภาษาจีน คำว่า โจวเหยิน ต้องตรวจ โจวเหยิน โจเอิน โจเหยิน กวงซุนไ่ ต้องตรวจ กวงซุนไ่ กวงซุนไท่ กวงซุนไ่ กวงซุนไท่
- ญี่ปุ่น คำว่า ยูนิจิกะ ต้องตรวจ ยูนิติกะ ยูนิทิกะ

4.6 การตรวจสอบชื่อที่มีตัวเลขประกอบอยู่ ต้องตรวจทั้งตัวเลขอารบิก ตัวเลขไทย คำอ่านภาษาไทย คำอ่านภาษาอังกฤษ

5. การจองชื่อนิติบุคคลที่มีตัวเลขประกอบอยู่ด้วย ให้ใช้เลขไทยหรืออารบิกเท่านั้น ไม่ใช่เลขโรมัน เช่น I II IV XII เป็นต้น

6. ไม่ใช่คำว่า คอร์ป (Corp.) หรือ คอร์ปอเรชั่น (Corporation) ประกอบชื่อที่จะนำไปจดทะเบียนเป็นห้างหุ้นส่วน

7. ในการจองชื่อให้พิมพ์ชื่อที่จองเท่านั้น ไม่ต้องระบุค่าแสดงประเภทนิติบุคคล ในการขอจองชื่อ เช่น บริษัท จำกัด ห้างหุ้นส่วน Co., Ltd. Co. Corp. Ltd. Company Limited Corporation Limited Partnership เป็นต้น

8. การจองชื่อนิติบุคคลจะต้องเป็นภาษาไทยและให้ระบุชื่อภาษาอังกฤษด้วยทุกครั้งและต้องมีความหมายหรือเสียงเรียกขานตรงกับชื่อภาษาไทย

9. ไม่ใช่เครื่องหมายต่างๆ ประกอบชื่อ เช่น @ ! # \* ? [ ] “ ” / \_ = เป็นต้น

10. การจองชื่อต้องจองชื่อเป็นภาษาไทยและภาษาอังกฤษ และจะต้องเป็นไปตามหลักภาษา

กรณีของชื่อที่ออกเสียงเป็นภาษาไทยโดยทับศัพท์มาจากภาษาต่างประเทศ ให้เขียนภาษาต่างประเทศนั้นเป็นภาษาอังกฤษ และดูหลักเกณฑ์การทับศัพท์ของราชบัณฑิตยสถานประกอบ

11. การจองชื่อนิติบุคคลให้ผู้เป็นหุ้นส่วน ผู้เริ่มก่อการหรือกรรมการ เป็นผู้จองชื่อ กรณียื่นคำขอจดทะเบียนหนังสือบริคณห์สนธิและจดทะเบียนบริษัทพร้อมกันภายในวันเดียวกันจะให้ผู้ถือหุ้นเป็นผู้จองชื่อก็ได้

กรณีจองชื่อนิติบุคคลเพื่อจดทะเบียนเปลี่ยนชื่อห้างหุ้นส่วนหรือบริษัท ให้ผู้เป็นหุ้นส่วนหรือกรรมการ เป็นผู้จองชื่อ

12. ชื่อที่ได้รับจองแล้ว ต้องยื่นจดทะเบียนภายใน 30 วันนับแต่วันที่รับจองชื่อ

### **คำเตือน**

\*\*\*\* ผู้ขอจดทะเบียนต้องตรวจสอบและพิจารณาเองว่าชื่อที่ต้องการใช้เหมือนหรือมีเสียงเรียกขานตรงกันหรือคล้ายคลึงกับชื่อที่ได้จองหรือได้จดทะเบียนไว้ก่อนแล้วหรือไม่ หากชื่อที่ใช้เหมือนหรือมีเสียงเรียกขานตรงกันหรือคล้ายคลึงกับชื่อนิติบุคคลอื่น ห้างหุ้นส่วนหรือบริษัทที่ใช้ชื่อจะต้องรับผิดชอบในการใช้ชื่อดังกล่าวตามประมวลกฎหมายแพ่งและพาณิชย์ มาตรา 1115 \*\*\*\*

### ขั้นตอนที่3 จัดทำคำขอจดทะเบียนและเอกสารประกอบ

เมื่อได้จองชื่อแล้ว

1. ให้ผู้ขอจดทะเบียนต้องจัดทำดวงตราสำคัญของห้างหุ้นส่วน
2. กรอกรายละเอียด (โดยวิธีการพิมพ์ด้วยเครื่องพิมพ์ดีดหรือคอมพิวเตอร์) ในแบบพิมพ์คำขอจดทะเบียนให้ครบถ้วน ถูกต้องตรงตามความเป็นจริงในแบบพิมพ์คำขอจดทะเบียน

### ขั้นตอนที่4 การยื่นขอจดทะเบียน

การยื่นขอจดทะเบียนทำได้ 2 วิธีคือ

1. ยื่นคำขอจดทะเบียนพร้อมเอกสารประกอบต่อนายทะเบียน กรณีนี้หุ้นส่วนผู้จัดการจะไปยื่นขอจดทะเบียนด้วยตนเองหรือมอบอำนาจให้ผู้อื่นไปดำเนินการแทนก็ได้
2. ยื่นจดทะเบียนทางระบบจดทะเบียนนิติบุคคลทางอิเล็กทรอนิกส์ (e-Registration) ที่ <https://ereg.dbd.go.th/ERegistMemberWeb/nonmemberpages/home.xhtml>

### 3) ข้อมูลที่ใช้

1. ชื่อของห้างหุ้นส่วน
2. วัตถุประสงค์ของห้าง
3. ที่ตั้งสำนักงานแห่งใหญ่และ/หรือสาขา
4. ชื่อ ที่อยู่อายุสัญญาชาติอาชีพ ยี่ห้อและสิ่งทีนำมาลงหุ้น
5. ชื่อผู้เป็นหุ้นส่วนผู้จัดการ (ต้องเป็นหุ้นส่วนไม่จำกัดความรับผิด) กรณีเป็นห้างหุ้นส่วนสามัญนิติบุคคลผู้เป็นหุ้นส่วนสามารถเข้าเป็นหุ้นส่วนผู้จัดการได้ทุกคน
6. ข้อจำกัดอำนาจหุ้นส่วนผู้จัดการ (ถ้ามี)
7. ดวงตราสำคัญของห้าง

#### หลักเกณฑ์การจัดทำตราของห้างหุ้นส่วนหรือบริษัท

- 1). ตราของห้างหุ้นส่วนหรือบริษัทต้องไม่มีลักษณะอย่างใดอย่างหนึ่งดังต่อไปนี้
  - (1) เครื่องหมายตรามหาจักรีบรมราชวงศ์
  - (2) พระบรมราชาภิเษย พระปรมาภิเษยย่อของพระมหากษัตริย์ทุกรัชกาล และพระนามาภิเษยย่อของสมเด็จพระอัครมเหสีหรือสมเด็จพระยุพราช
  - (3) พระบรมราชสัญลักษณ์ และพระราชสัญลักษณ์ของพระมหากษัตริย์ สมเด็จพระอัครมเหสี และสมเด็จพระยุพราช
  - (4) พระมหามงกุฏ มงกุฎขัตติยราชนาารี หรือเครื่องราชอิสริยาภรณ์อื่นใดที่ใกล้เคียงกับมงกุฎ
  - (5) ฉัตรต่าง ๆ อันเป็นลักษณะของเครื่องประกอบพระบรมราชอิสริยยศ
  - (6) ตราแผ่นดิน ตราราชการ ตราครุฑพ่าห์ ธงหลวง ธงชาติ หรือธงราชการ
- เว้นแต่จะได้รับพระราชทานพระบรมราชานุญาต
- (7) พระราชลัญจกร และลัญจกรในราชการ
- (8) เครื่องหมายกาชาด ชื่อกาชาด กาเจนีวา เครื่องหมายราชการ หรือเครื่องหมายใด ๆ ที่ขัดต่อรัฐประศาสนโยบายหรือศีลธรรมอันดีของประชาชน

(9) เครื่องหมายที่ราชการ องค์การ หน่วยงานของรัฐหรือองค์การระหว่างประเทศขอสงวนไว้

(10) สัญลักษณ์ประจำชาติไทย ได้แก่ ช้างไทย ดอกราชพฤกษ์และศาลาไทย

2). ตราจะมีชื่อห้างหุ้นส่วนบริษัทหรือไม่ก็ได้ หากตรามีชื่อห้างหุ้นส่วนหรือบริษัทชื่อในตรานั้นต้องชัดเจนและตรงกับชื่อที่ขอจดทะเบียนหรือตรงกับชื่อภาษาต่างประเทศที่ขอใช้ และต้องมีค่าแสดงประเภทของนิติบุคคลด้วย ในกรณีนายทะเบียนรับจดทะเบียนตราของห้างหุ้นส่วนหรือบริษัทที่มีลักษณะเป็นตราคุณหรือตราคุณ ให้นายทะเบียนใช้ดินสอดำระบายตราคุณหรือตราคุณให้ปรากฏเป็นรูปรอยและหมายเหตุข้างรูปรอยตรานั้นว่า “ห้างหุ้นส่วนหรือบริษัทนี้จดทะเบียนตราเป็นตราคุณหรือตราคุณ” ก่อนบันทึกเข้าระบบคอมพิวเตอร์

3). การจดทะเบียนตรามากกว่า 1 ดวง จะต้องจดทะเบียนระบุไว้ในรายการอย่างอื่นซึ่งเห็นสมควรจะให้ประชาชนทราบเพื่อระบุให้ชัดเจนว่าตราดวงใดใช้ในกรณีใดด้วย

4). บริษัทจำกัดจะขอจดทะเบียนตราหรือไม่ก็ได้ เว้นแต่ อ.นาจกรรมการกำหนดให้ประทับตรา ก็ต้องจดทะเบียนตราด้วย

8.รายการอื่น ๆ ที่เห็นสมควรให้ประชาชนทราบ (ถ้ามี)

#### 4) เอกสารและหลักฐานที่ต้องใช้ในการจดทะเบียน

ในการขอจดทะเบียนต้องเตรียมเอกสารหลักฐานดังต่อไปนี้

1.คำขอจดทะเบียนห้างหุ้นส่วน (แบบ หส. 1)  
 2.แบบคำรับรองการจดทะเบียนห้างหุ้นส่วน  
 3.รายการจดทะเบียน (แบบ หส.2) ห้างหุ้นส่วนจำกัดใช้ 3 หน้า/ห้างหุ้นส่วนสามัญนิติบุคคล ใช้เฉพาะหน้า 1 และ หน้า 3

4.วัตถุประสงค์(แบบ ว.)

5.แบบ สสช. 1

6.ใบแจ้งผลการจองชื่อนิติบุคคลที่ยังไม่หมดอายุ

7.แผนที่แสดงที่ตั้งสำนักงานแห่งใหญ่และสถานที่สำคัญบริเวณใกล้เคียงโดยสังเขป

8.สำเนาหลักฐานการรับชำระเงินลงหุ้นที่ห้างหุ้นส่วนได้ออกให้แก่ผู้เป็นหุ้นส่วน

9.กรณีห้างหุ้นส่วนมีผู้เป็นหุ้นส่วนเป็นคนต่างด้าวลงหุ้นในห้างหุ้นส่วนไม่ถึงร้อยละ 50 ของเงินลงหุ้น ให้ส่งเอกสารหลักฐานที่ธนาคารออกให้เพื่อรับรองหรือแสดงฐานะการเงินของผู้เป็นหุ้นส่วนที่มีสัญชาติไทยแต่ละรายประกอบคำขอจดทะเบียน โดยเอกสารดังกล่าวต้องแสดงจำนวนเงินที่สอดคล้องกับจำนวนเงินที่นำมาลงหุ้นของผู้เป็นหุ้นส่วนแต่ละราย

10. สำเนาบัตรประจำตัวของผู้เป็นหุ้นส่วนทุกคน

#### หลักเกณฑ์เรื่องบัตรประจำตัว

บัตรประจำตัวที่ผู้มาติดต่อราชการต้องแสดงต่อนายทะเบียน ได้แก่ บัตรประจำตัวประชาชน บัตรประจำตัวข้าราชการ บัตรประจำตัวพนักงานองค์การของรัฐ หรือรัฐวิสาหกิจ ใบสำคัญประจำตัวคนต่างด้าว หนังสือเดินทาง เอกสารใช้แทนหนังสือเดินทาง ใบรับคำขอมิบัตรประจำตัวประชาชนที่ยังไม่หมดอายุหรือเอกสารอื่นที่ใช้แทนเอกสารดังกล่าวได้ตามกฎหมาย

เอกสารอื่นที่ใช้แทนบัตรประจำตัว หมายถึง เอกสารที่รับรองความเป็นตัวตนของผู้ถือเอกสารนั้น ๆ ไม่ใช่บัตรอนุญาต หรือเอกสารที่ใช้สำหรับติดต่อหน่วยงานต่างๆ เช่น ใบอนุญาตขับรถ ไม่ถือว่าเป็นเอกสารที่ใช้แทนบัตรประจำตัวประชาชน

11. สำเนาหลักฐานการเป็นผู้รับรองลายมือชื่อ (ถ้ามี)

หลักเกณฑ์เรื่องผู้รับรองลายมือชื่อ

บัตรประจำตัวที่ผู้มาติดต่อราชการต้องแสดงต่อนายทะเบียน ได้แก่ บัตรประจำตัวประชาชน บัตรประจำตัวข้าราชการ บัตรประจำตัวพนักงานองค์การของรัฐ หรือรัฐวิสาหกิจ ใบสำคัญประจำตัวคนต่างด้าว หนังสือเดินทาง เอกสารใช้แทนหนังสือเดินทาง ใบรับคำขอมิบัตรประจำตัวประชาชนที่ยังไม่หมดอายุหรือเอกสารอื่นที่ใช้แทนเอกสารดังกล่าวได้ตามกฎหมาย

เอกสารอื่นที่ใช้แทนบัตรประจำตัว หมายถึง เอกสารที่รับรองความเป็นตัวตนของผู้ถือเอกสารนั้น ๆ ไม่ใช่บัตรอนุญาต หรือเอกสารที่ใช้สำหรับติดต่อหน่วยงานต่างๆ เช่น ใบอนุญาตขับรถ ไม่ถือว่าเป็นเอกสารที่ใช้แทนบัตรประจำตัวประชาชน

12. หนังสือมอบอำนาจ (กรณีที่ผู้ขอจดทะเบียนไม่สามารถยื่นขอจดทะเบียนได้ด้วยตนเอง ก็มอบอำนาจให้บุคคลอื่นดำเนินการแทนโดยทำหนังสือมอบอำนาจและผนึกหรือชำระค่าอากรแสตมป์ 10 บาท)

สำเนาเอกสารประกอบคำขอจดทะเบียนทุกฉบับ ต้องให้ผู้ขอจดทะเบียนอย่างน้อยหนึ่งคนรับรองความถูกต้อง ยกเว้นสำเนาบัตรประจำตัวหรือหลักฐานการเป็นผู้รับรองลายมือชื่อผู้ขอจดทะเบียน ให้ผู้เป็นเจ้าของบัตรหรือผู้ขอจดทะเบียนอย่างน้อยหนึ่งคนเป็นผู้ลงลายมือชื่อรับรองความถูกต้อง

กรณีการยื่นคำขอจดทะเบียนแบบใช้เอกสารจัดทำคำขอ แบบพิมพ์จดทะเบียนสามารถ Download จาก [www.dbd.go.th](http://www.dbd.go.th)

#### 5) อัตราค่าธรรมเนียม

1. การจดทะเบียนห้างหุ้นส่วน 1,000 บาท
2. หนังสือรับรอง รายการละ 40 บาท
3. ใบสำคัญแสดงการจดทะเบียน ฉบับละ 100 บาท
4. รับรองสำเนาเอกสาร ค่าขอจดทะเบียน หน้าละ 50 บาท

#### 6) สถานที่จดทะเบียน

1. หน่วยงานในสังกัดของกรมพัฒนาธุรกิจการค้าและสำนักงานพาณิชย์จังหวัดทั่วประเทศ รวมทั้งสิ้น 87 แห่ง โดยตั้งอยู่ในเขตกรุงเทพมหานคร จำนวน 7 แห่ง ที่กรมพัฒนาธุรกิจการค้า (สนามบินน้ำ) สำนักงานพัฒนาธุรกิจการค้า เขต 1-6 (ปิ่นเกล้า พหลโยธิน รัชดาภิเษก สีพระยา บางนา และแจ้งวัฒนะ(ศูนย์ราชการเฉลิมพระเกียรติ 80 พรรษา)) และในส่วนภูมิภาคที่สำนักงานพาณิชย์จังหวัด จังหวัดละ 1 แห่ง รวมถึงสาขาของสำนักงานพาณิชย์จังหวัด ในพื้นที่เศรษฐกิจสำคัญอีก 4 แห่ง คือ แม่สอด เมืองพัทยา หัวหิน และเกาะสมุย

**ยกเว้น** การขอจดทะเบียนห้างหุ้นส่วนที่มีวัตถุประสงค์ประกอบกิจการซึ่งมีกฎหมายพิเศษควบคุม ได้แก่ หลักทรัพย์ คลังสินค้า ห้องเย็น ไซโล นายหน้าประกันภัย บริหารสินทรัพย์ ให้ยื่นขอจดทะเบียน ณ สำนักงานบริการจดทะเบียน ดังต่อไปนี้

(1) ห้างหุ้นส่วนที่มีสำนักงานแห่งใหญ่ ตั้งอยู่ในเขตกรุงเทพมหานคร ให้ยื่นขอจดทะเบียนที่กรมพัฒนาธุรกิจการค้า (สนามบินน้ำ)

(2) ห้างหุ้นส่วนที่มีสำนักงานแห่งใหญ่ตั้งอยู่ในเขตจังหวัดใด ให้ยื่นขอจดทะเบียนที่สำนักงานพาณิชย์จังหวัดซึ่งห้างหุ้นส่วนหรือบริษัทนั้น มีสำนักงานแห่งใหญ่ตั้งอยู่และที่กรมพัฒนาธุรกิจการค้า(สนามบินน้ำ)

2. ยื่นจดทะเบียนทางระบบจดทะเบียนนิติบุคคลทางอิเล็กทรอนิกส์ (e-Registration) ที่เว็บไซต์

<https://ereg.dbd.go.th/ERegistMemberWeb/nonmemberpages/home.xhtml>

### 7) การเปลี่ยนแปลงรายการทางทะเบียน

เมื่อห้างหุ้นส่วนจะเปลี่ยนแปลงรายการทางทะเบียนไม่ว่าจะเป็นเรื่อง ชื่อของห้างหุ้นส่วน ตัวผู้เป็นหุ้นส่วน หุ้นส่วนผู้จัดการ ข้อจำกัดอำนาจหุ้นส่วนผู้จัดการที่ตั้งสำนักงานแห่งใหญ่และ/หรือสำนักงานสาขา วัตถุประสงค์ ตราของห้างหุ้นส่วนรายการอื่นๆ ที่เห็นสมควรจะให้ประชาชนทราบ ผู้เป็นหุ้นส่วนจะต้องตกลงให้ความยินยอมด้วยกันทุกคน แล้วให้หุ้นส่วนผู้จัดการยื่นขอจดทะเบียนแก้ไขเพิ่มเติมรายการที่เปลี่ยนแปลงนั้นต่อนายทะเบียนหุ้นส่วนบริษัท

การเปลี่ยนแปลงหุ้นส่วนผู้จัดการ ต้องไปยื่นจดทะเบียนภายใน 14 วันนับจากวันที่มีการเปลี่ยนแปลง

### 8) การเลิกและชำระบัญชี

เมื่อมีความประสงค์จะเลิกห้างหุ้นส่วน ให้ผู้เป็นหุ้นส่วนทุกคนทำข้อตกลงเลิกร่วมกันเพื่อกำหนดวันที่ต้องการเลิกห้างหุ้นส่วนและตั้งผู้ชำระบัญชี เพื่อทำหน้าที่ชำระสะสางทรัพย์สินและหนี้สินของห้างหุ้นส่วน จากนั้นให้เป็นหน้าที่ของผู้ชำระบัญชีในการดำเนินการ ดังนี้

1. จัดทำคำขอไปยื่นจดทะเบียนเลิกห้างหุ้นส่วนภายใน 14 วัน นับแต่วันที่เลิก และต้องลงโฆษณาในหนังสือพิมพ์ว่าห้างหุ้นส่วนเลิกกัน พร้อมกับส่งจดหมายลงทะเบียนไปรษณีย์แจ้งไปยังเจ้าหน้าที่ทุกคน

2. จัดทำงบการเงินส่งให้ผู้สอบบัญชีตรวจสอบและรับรองความถูกต้อง แล้วเรียกประชุมผู้เป็นหุ้นส่วนเพื่อรับรองให้ผู้ชำระบัญชีเป็นผู้ชำระบัญชีต่อไป หรือ จะแต่งตั้งผู้ชำระบัญชีใหม่ และอนุมัติงบการเงิน

3. ถ้ามีการเปลี่ยนตัวผู้ชำระบัญชีใหม่ หรือแก้ไขอำนาจผู้ชำระบัญชี หรือแก้ไขที่ตั้งสำนักงานของผู้ชำระบัญชี ต้องยื่นคำขอจดทะเบียนเปลี่ยนแปลงด้วยการจดทะเบียนเปลี่ยนตัวผู้ชำระบัญชีหรือแก้ไขอำนาจผู้ชำระบัญชี ต้องไปจดทะเบียนภายใน 14 วัน นับจากวันที่ได้มีการเปลี่ยนตัวหรือวันลงมติ

4. จัดทำรายงานการชำระบัญชียื่นต่อนายทะเบียนทุก 3 เดือน เพื่อแสดงความเป็นไปของบัญชีที่ชำระอยู่ และรายงานนี้ต้องเปิดเผยให้ผู้เป็นหุ้นส่วนและเจ้าหน้าที่สามารถตรวจสอบได้โดยไม่เก็บค่าธรรมเนียมด้วย แต่หากการชำระบัญชีต้องใช้เวลาานกว่าหนึ่งปี ผู้ชำระบัญชีต้องเรียกประชุมผู้เป็นหุ้นส่วนในเวลาทุกสิ้นปีนับแต่วันที่เริ่มทำการชำระบัญชีและทำรายงานต่อที่ประชุมว่าได้จัดการไปอย่างไร พร้อมทั้งบอกให้ทราบความเป็นไปของบัญชีโดยละเอียด

5. เมื่อผู้ชำระบัญชีได้ชำระบัญชีของห้างหุ้นส่วนเสร็จสิ้นแล้ว ต้องทำรายงานสรุปการดำเนินการชำระบัญชีตั้งแต่ต้น แล้วเรียกประชุมใหญ่เพื่อเสนอรายงานและชี้แจงกิจการต่อที่ประชุม เมื่อที่ประชุมได้อนุมัติรายงานนั้นแล้วให้จัดทำคำขอย้ายจดทะเบียนเสร็จการชำระบัญชีภายใน 14 วัน นับแต่วันที่ประชุมอนุมัติรายงาน ซึ่งเมื่อได้จดทะเบียนแล้วถือว่าชำระบัญชีสิ้นสุดลง และห้างหุ้นส่วนนั้นย่อมสิ้นสภาพความเป็นนิติบุคคล

## 2. บริษัทจำกัด

บริษัทจำกัด คือ การที่บุคคลตั้งแต่ 3 คนขึ้นไปร่วมกันทำกิจการโดยมีวัตถุประสงค์เพื่อแสวงหากำไรจากการดำเนินกิจการนั้นมาแบ่งปันกัน โดยบริษัทจำกัด จะแบ่งทุนออกเป็นหุ้น มูลค่าหุ้นละเท่าๆ กัน ผู้ลงทุนในบริษัทเรียกว่า “ผู้ถือหุ้น” โดยผู้ถือหุ้นรับผิดชอบไม่เกินจำนวนเงินที่ตนยังสงใช้ ไม่ครบมูลค่าของหุ้นที่ตนถือ เมื่อจดทะเบียนบริษัทจำกัดแล้ว จะมีสภาพเป็นนิติบุคคลตามกฎหมาย แยกต่างหากจากผู้ถือหุ้น และได้รับเลขทะเบียนนิติบุคคล 13 หลักซึ่งจะถูกใช้เป็นเลขประจำตัวผู้เสียภาษีอากรของกรมสรรพากรด้วย

สำหรับชื่อบริษัท ถ้านำชื่อไปใช้ในดวงตรา ป้ายชื่อ หนังสือ จดหมาย หรือเอกสารอย่างอื่นเกี่ยวกับธุรกิจของบริษัทต้องใช้คำว่า “บริษัท” ไว้หน้าชื่อ และ “จำกัด” ไว้ท้ายชื่อด้วย ถ้าเป็นอักษรต่างประเทศต้องใช้คำซึ่งมีความหมายว่า “บริษัทจำกัด” ประกอบชื่อ เช่น ถ้าใช้ชื่อเป็นอักษรภาษาอังกฤษต้องใช้คำว่า “Company Limited” หรือ “Co., Ltd.” หรือ “Limited” หรือ “Ltd.” ประกอบชื่อ เป็นต้น

### 1) หน้าที่ของบริษัทจำกัด

การที่บริษัทมีสภาพเป็นนิติบุคคลตามกฎหมายทำให้มีสิทธิ หน้าที่รับผิดชอบที่จะต้องปฏิบัติให้ถูกต้องตามกฎหมาย ได้แก่ ประมวลกฎหมายแพ่งและพาณิชย์ พระราชบัญญัติกำหนดความผิดเกี่ยวกับห้างหุ้นส่วนจดทะเบียน ห้างหุ้นส่วนจำกัดบริษัทจำกัด สมาคม และมูลนิธิ พ.ศ. 2499 พระราชบัญญัติการบัญชี พ.ศ. 2543 รวมทั้งต้องปฏิบัติให้ถูกต้องตามมาตรฐานการรายงานทางการเงิน ดังนี้

1. ต้องมีที่ตั้งสำนักงานซึ่งถือเป็นภูมิลำเนาของบริษัทที่สามารถติดต่อได้หากมีการย้ายที่ตั้งสำนักงานจากที่จดทะเบียนไว้ ก็ต้องยื่นคำขอย้ายที่ที่ตั้งสำนักงานต่อนายทะเบียนหุ้นส่วนบริษัท

2. จัดทำสมุดทะเบียนผู้ถือหุ้น ให้จัดทำตั้งแต่วันที่ได้จดทะเบียนเป็นบริษัทจำกัดเพื่อบันทึกข้อมูลของผู้ถือหุ้น จำนวนหุ้น และการเข้า-ออกจากการเป็นผู้ถือหุ้นรวมทั้งรายละเอียดเกี่ยวกับการโอนหุ้นและการเปลี่ยนแปลงรายการต่างๆ และต้องเก็บรักษาไว้ที่สำนักงานของบริษัท สมุดทะเบียนผู้ถือหุ้นต้องเปิดให้ผู้ถือหุ้นดูได้ในระหว่างเวลาทำการไม่น้อยกว่าวันละ 2 ชั่วโมง โดยไม่เก็บค่าธรรมเนียม

นอกจากนี้ยังต้องจัดทำใบหุ้นให้แก่ผู้ถือหุ้นทุกคนไว้เป็นหลักฐานเพื่อแสดงการเป็นเจ้าของหุ้นและจะเก็บค่าธรรมเนียมก็ได้แต่ต้องไม่เกินสิบบาทโดยรายละเอียดในใบหุ้นต้องมีชื่อบริษัท หมายเลขหุ้น มูลค่าของหุ้น ชำระค่าหุ้นแล้วหุ้นละเท่าใด มีชื่อของผู้ถือหุ้นหรือคำว่าใบหุ้นออกให้แก่ผู้ถือ และให้กรรมการอย่างน้อย 1 คน ลงลายมือชื่อเป็นสำคัญ

3. หลังจากนั้นภายใน 6 เดือน นับจากวันที่ได้จดทะเบียนเป็นบริษัทจะต้องจัดให้มีการประชุมสามัญผู้ถือหุ้นขึ้นเป็นครั้งแรก และต่อจากนั้นในทุกๆ รอบระยะเวลา 12 เดือนก็ต้องจัดประชุมแบบนี้ก็อย่างน้อยหนึ่งครั้ง การประชุมที่นอกเหนือจากนี้เรียกว่าการประชุมวิสามัญผู้ถือหุ้น

สำหรับวิธีการจัดประชุมผู้ถือหุ้นของบริษัททุกครั้ง จะต้องนัดประชุมผู้ถือหุ้นโดยวิธีการลงโฆษณาในหนังสือพิมพ์ในท้องถิ่น และส่งหนังสือนัดประชุมทางไปรษณีย์ตอบรับไปยังผู้ถือหุ้นทุกคนล่วงหน้าก่อนวันประชุมไม่น้อยกว่า 7 วัน เว้นแต่นัดประชุมเพื่อพิจารณาเรื่องที่จะต้องลงมติพิเศษให้กระทำการดังกล่าวข้างต้นก่อนวันประชุมไม่น้อยกว่า 14 วัน โดยข้อความในหนังสือนัดประชุมต้องระบุสถานที่ วัน เวลา และเรื่องที่จะพิจารณากัน กับข้อความที่จะนำเสนอให้ลงมติพิเศษ ซึ่งเรื่องดังกล่าวที่กำหนดให้ต้องมีการลงมติพิเศษ คือ การเพิ่มทุน การลดทุน การแก้ไขข้อบังคับการควบบริษัท การแก้ไขหนังสือบริคณห์สนธิ การเลิกบริษัท และการแปรสภาพเป็นบริษัทมหาชนจำกัด

ทั้งนี้ ก่อนจะทำการนัดประชุมผู้ถือหุ้นของบริษัท จะต้องนัดประชุมคณะกรรมการเพื่อพิจารณากำหนด วัน เวลา สถานที่ และเรื่องที่จะเสนอให้ที่ประชุมผู้ถือหุ้นพิจารณาเสียก่อน

และทุกครั้งที่มีการประชุมต้องทำการจดบันทึกรายงานการประชุม มติของที่ประชุมไว้ในสมุดให้ถูกต้อง ทั้งต้องเก็บรักษาสมุดจดบันทึกรายงานการประชุมไว้ ณ สำนักงานของบริษัท

4. ต้องส่งสำเนาบัญชีรายชื่อผู้ถือหุ้นทั้งหมดและผู้ที่ไม่ได้เป็นผู้ถือหุ้นแล้วในวันประชุมสามัญไปยังนายทะเบียนหุ้นส่วนบริษัท อย่างน้อยปีละครั้งแต่ไม่ให้ช้ากว่า 14 วัน นับแต่วันประชุมสามัญผู้ถือหุ้น

5. ต้องรับนัดประชุมวิสามัญผู้ถือหุ้นทันที เมื่อบริษัทขาดทุนถึงครึ่งหนึ่งของทุนจดทะเบียนเพื่อแจ้งให้ผู้ถือหุ้นทราบ หรือภายใน 30 วัน เมื่อมีผู้ถือหุ้นซึ่งมีหุ้นรวมกันไม่น้อยกว่า 1 ใน 5 ร้องขอให้เรียกประชุม

6. ต้องจัดให้มีผู้สอบบัญชีหนึ่งคนหรือหลายคนมาตรวจสอบงบการเงินแล้วต้องนำงบการเงินที่ได้รับการตรวจสอบเสนอในที่ประชุมผู้ถือหุ้นเพื่ออนุมัติภายในสี่เดือนนับแต่วันที่ปิดบัญชี โดยต้องส่งสำเนางบการเงินให้ผู้ถือหุ้นดูล่วงหน้าก่อนวันประชุมไม่น้อยกว่า 3 วัน และมีสำเนางบการเงินเปิดเผยไว้ในสำนักงานของบริษัท

#### จัดทำบัญชี

บริษัทจำกัด เป็นผู้ที่มีหน้าที่จัดทำบัญชี โดยจะให้กรรมการบริษัทเป็นผู้ดำเนินการแทนซึ่งหน้าที่และความรับผิดชอบของผู้มีหน้าที่จัดทำบัญชีตามพระราชบัญญัติการบัญชีพ.ศ. 2543 มีดังนี้

1. จัดทำบัญชีรายวัน บัญชีแยกประเภท บัญชีสินค้า และบัญชีประเภทอื่นตามความจำเป็นแก่การทำบัญชี โดยเริ่มตั้งแต่วันที่จดทะเบียนเป็นบริษัท

2. จัดให้มีผู้ทำบัญชีที่มีคุณสมบัติครบถ้วนตามกฎหมาย เพื่อเป็นผู้รับผิดชอบในการจัดทำบัญชีของบริษัท ซึ่งอาจเป็นพนักงานของบริษัท ผู้รับจ้างทำบัญชีอิสระหรือสำนักงานรับจ้างทำบัญชีก็ได้ ซึ่งเป็นผู้ที่จะไม่ต่ำกว่าปริญญาตรีทางการบัญชี หรือเทียบเท่าเป็นผู้ทำบัญชีให้ ยกเว้นบริษัทจำกัดที่มีทุนจดทะเบียนไม่เกิน 5 ล้านบาท มีสินทรัพย์รวมไม่เกิน 30 ล้านบาท และมีรายได้รวมไม่เกิน 30 ล้านบาท สามารถให้ผู้ที่จะไม่ต่ำกว่าอนุปริญญา หรือประกาศนียบัตรวิชาชีพชั้นสูง (ปวส.)ทางการบัญชีหรือเทียบเท่าเป็นผู้ทำบัญชีก็ได้ ซึ่งบริษัทจะต้องควบคุมดูแลผู้ทำบัญชีให้จัดทำบัญชีให้ตรงต่อความเป็นจริงและเป็นไปตามมาตรฐานการรายงานทางการเงิน



3. ต้องส่งมอบเอกสารที่ต้องใช้ประกอบการลงบัญชี ได้แก่ บันทึกรายการ หนังสือ หรือเอกสารใดๆ ที่ใช้เป็นหลักฐานในการลงรายการในบัญชี ให้กับผู้ทำบัญชีให้ครบถ้วนถูกต้อง เพื่อให้บัญชีที่จัดทำขึ้นสามารถแสดงผลการดำเนินงาน ฐานะการเงินหรือการเปลี่ยนแปลงฐานะการเงินที่เป็นอยู่ตามความเป็นจริงและตามมาตรฐานการรายงานทางการเงิน

4. ต้องปิดบัญชีครั้งแรกภายใน 12 เดือน นับแต่วันเริ่มทำบัญชีและให้ปิดบัญชีในรอบ 12 เดือน นับแต่วันปิดบัญชีครั้งก่อน เว้นแต่ได้รับอนุญาตจากสารวัตรใหญ่บัญชีหรือสารวัตรบัญชีให้เปลี่ยนรอบปีบัญชีแล้ว อาจปิดบัญชีก่อนครบรอบ 12 เดือนได้

5. จัดทำงบการเงิน ประกอบด้วย งบแสดงฐานะการเงิน งบกำไรขาดทุนงบแสดงการเปลี่ยนแปลงในส่วนของผู้ถือหุ้น หมายเหตุประกอบงบการเงิน และงบการเงินเปรียบเทียบกับปีก่อน โดยงบการเงินต้องได้รับการตรวจสอบและแสดงความเห็นจากผู้สอบบัญชีรับอนุญาต

6. จัดส่งงบการเงินที่ได้รับอนุมัติจากที่ประชุมใหญ่ ผ่านทางระบบอิเล็กทรอนิกส์ (DBD e-Filing) ไปยังกรมพัฒนาธุรกิจการค้า ภายในหนึ่งเดือนนับแต่วันที่งบการเงินได้รับอนุมัติจากที่ประชุมใหญ่

7. เก็บรักษาบัญชีและเอกสารที่ต้องใช้ประกอบการลงบัญชีไว้ ณ สถานที่ทำการ หรือสถานที่ที่ใช้ผลิตหรือเก็บสินค้าเป็นประจำ หรือสถานที่ที่ใช้เป็นที่ทำงานประจำ เป็นเวลาไม่น้อยกว่า 5 ปี นับแต่วันปิดบัญชี เว้นแต่จะได้รับอนุญาตจากสารวัตรใหญ่บัญชีหรือสารวัตรบัญชีให้เก็บไว้ ณ สถานที่อื่นได้ แต่ถ้าบัญชีหรือเอกสารประกอบการลงบัญชีสูญหายหรือเสียหาย บริษัทต้องแจ้งสารวัตรใหญ่บัญชีหรือสารวัตรบัญชีภายใน 15 วัน นับแต่วันที่ทราบหรือควรทราบ โดยทั้งหมดนี้ ให้ยื่นเรื่องผ่านระบบงานการอนุญาต (DBD e-Permit)

## 2) ขั้นตอนการจดทะเบียนจัดตั้งบริษัทจำกัด

การจดทะเบียนจัดตั้งบริษัทจำกัดแบ่งออกได้เป็น 2 กรณี ดังนี้

1) การจดทะเบียนตั้งบริษัท กรณีจัดตั้งคนละวัน

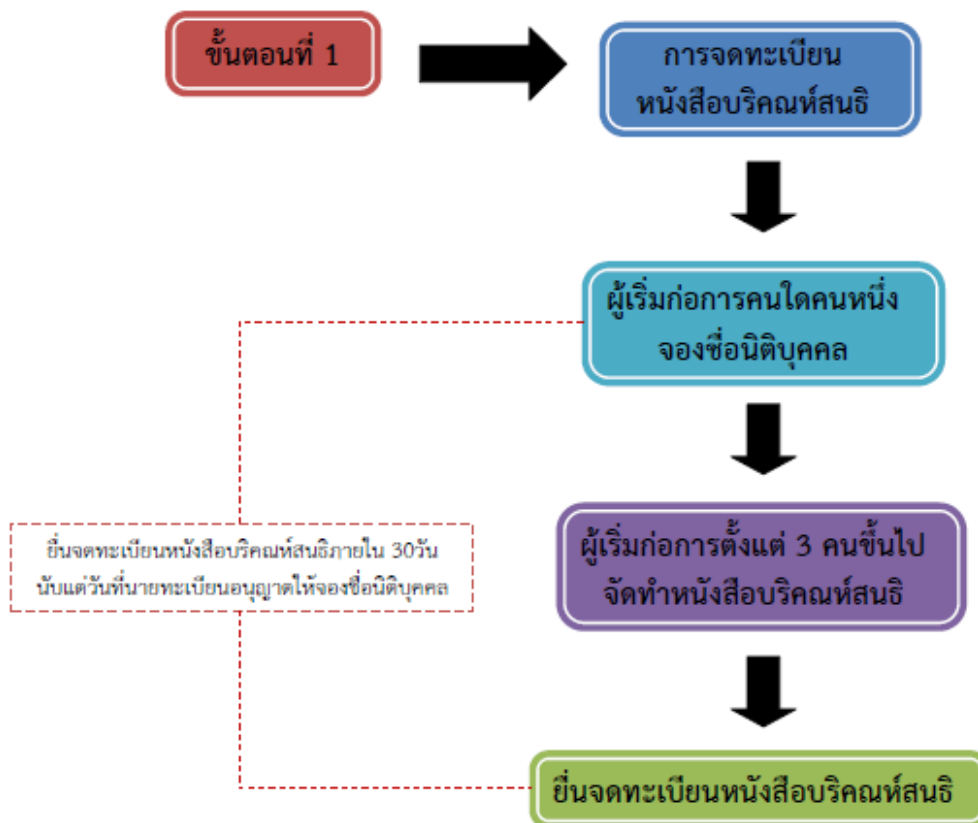

ภาพที่ 2.6 ขั้นตอนการจดทะเบียนตั้งบริษัท กรณีจัดตั้งคนละวัน

(ที่มา : กรมพัฒนาธุรกิจการค้า, ออนไลน์, 2561)

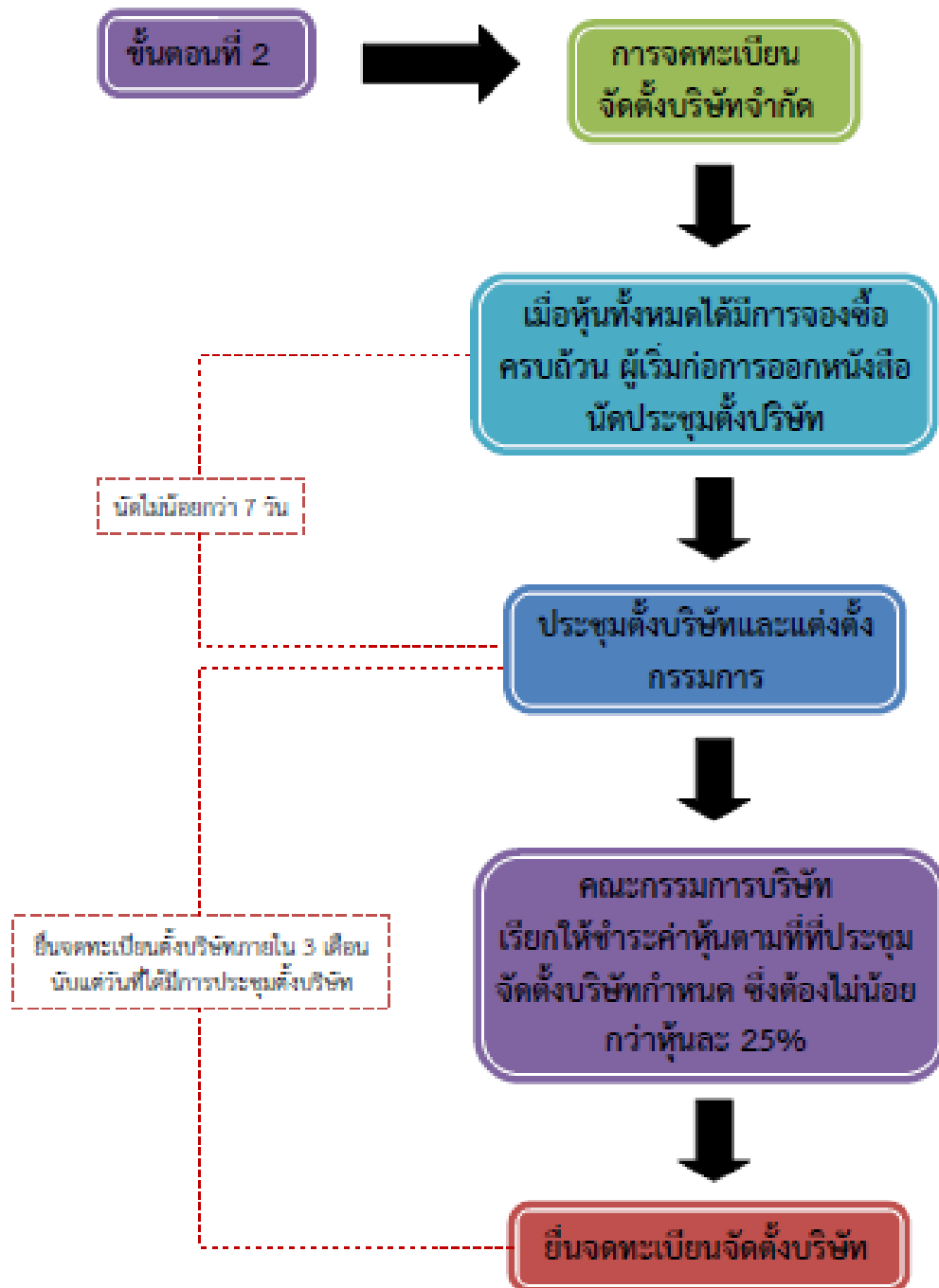

ภาพที่ 2.7 ขั้นตอนการจดทะเบียนตั้งบริษัท กรณีจัดตั้งคนละวัน(ต่อ)

(ที่มา : กรมพัฒนาธุรกิจการค้า, ออนไลน์, 2561)

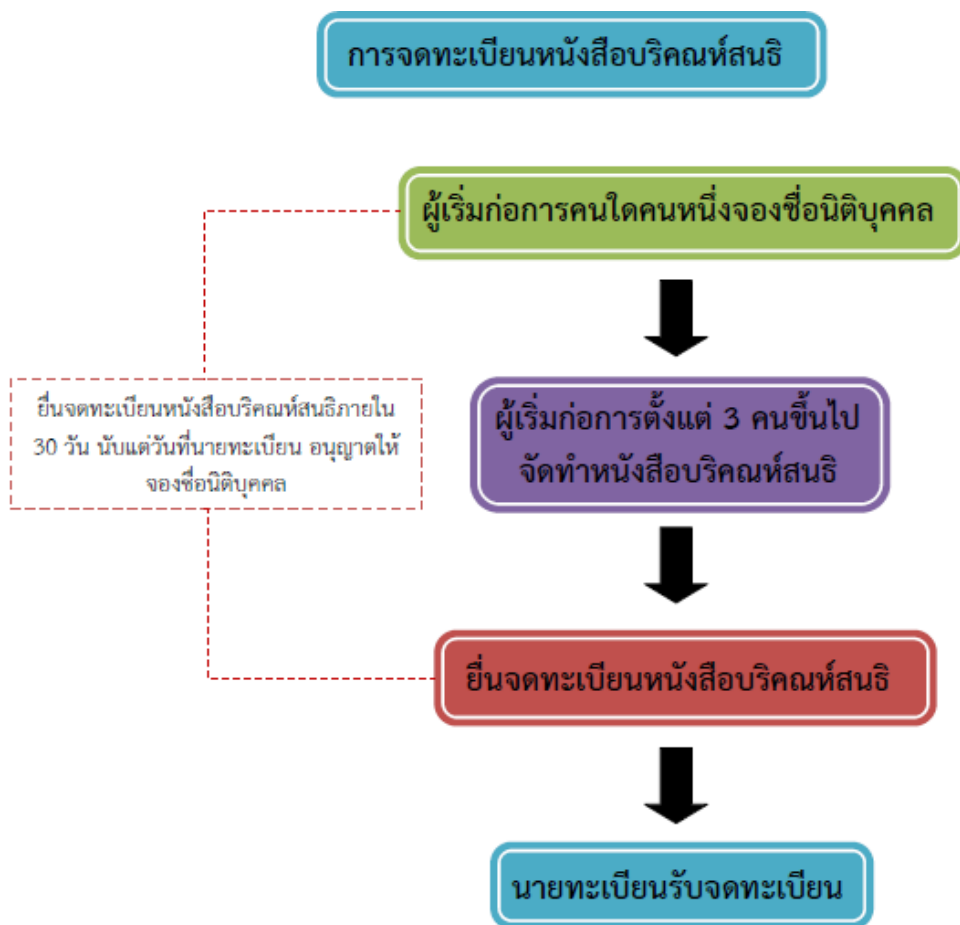

ภาพที่ 2.8 ขั้นตอนการจดทะเบียนหนังสือบริคณห์สนธิ

(ที่มา : กรมพัฒนาธุรกิจการค้า, ออนไลน์, 2561)

ขั้นตอนการดำเนินการในการจัดตั้งบริษัทจำกัด มี 2 ขั้นตอน คือ

1. การจดทะเบียนหนังสือบริคณห์สนธิ
2. การจดทะเบียนจัดตั้งบริษัทจำกัด

ในการจดทะเบียนหนังสือบริคณห์สนธิ ต้องดำเนินการดังต่อไปนี้

1. ผู้เริ่มก่อการจองซื้อนิติบุคคล ให้ผู้ที่ประสงค์จะจดทะเบียนจัดตั้งบริษัทขึ้นใหม่ตรวจสอบชื่อ ที่ต้องการจองว่า ชื่อดังกล่าวต้องไม่เหมือนหรือมีเสียงเรียกขานตรงกัน หรือคล้ายคลึงกันกับชื่อที่ได้จอง หรือได้จดทะเบียนไว้ก่อนแล้ว หรือชำระเบียบสำนักงานทะเบียนหุ้นส่วนบริษัทกลางว่าด้วยการจดทะเบียนห้างหุ้นส่วนบริษัท (ฉบับที่ 5) พ.ศ. 2561 ข้อ 38(1) - (11) ด้วยตนเอง และนำใบแจ้งผลการจองชื่อไป ประกอบการขอจดทะเบียนต่อไป

คำแนะนำในการตรวจสอบและจองซื้อนิติบุคคล

ในการตรวจสอบซื้อนิติบุคคล ผู้ขอจองชื่อต้องตรวจสอบชื่อที่ต้องการจะจองว่า ชื่อดังกล่าวต้องไม่เหมือนหรือมีเสียงเรียกขานตรงกัน หรือคล้ายคลึงกับชื่อที่ได้จองหรือได้จดทะเบียนไว้ก่อนแล้ว หรือชำระเบียบสำนักงานทะเบียนหุ้นส่วนบริษัทกลางว่าด้วยการจดทะเบียนห้างหุ้นส่วนและบริษัท

(ฉบับที่ 12) พ.ศ. 2559 ข้อ 38 (1) – (11) ด้วยตนเอง โดยระบบคอมพิวเตอร์จะประมวลผลและแสดงข้อมูลชื่อนิติบุคคลที่มีอยู่ในระบบ ก่อนจองชื่อ

นายทะเบียนจะตรวจสอบและพิจารณาอีกครั้งก่อนอนุมัติเฉพาะในกรณี ดังนี้

(1) ชื่อที่ใช้ คำที่ขัดต่อแนวนโยบายแห่งรัฐ หรือ ชื่อที่ใช้คำที่ขัดต่อความสงบเรียบร้อย หรือศีลธรรมอันดีของประชาชน

(2) ชื่อที่ใช้ภาษาต่างประเทศมีความหมายหรือเสียงเรียกขานไม่ตรงกับชื่อภาษาไทย

(3) ชื่อที่ใช้คำหรือตัวอักษรไม่ถูกหลักภาษาไทย

#### วิธีการตรวจสอบและจองชื่อนิติบุคคล

1. ลงทะเบียนสมัครสมาชิกที่ [www.dbd.go.th](http://www.dbd.go.th)
2. เข้าระบบจองชื่อ/จดทะเบียนนิติบุคคล
3. ยอมรับเงื่อนไขในการตรวจสอบและจองชื่อนิติบุคคล หากไม่ยอมรับเงื่อนไขก็ไม่สามารถเข้าระบบตรวจและจองชื่อนิติบุคคลได้

4. ตรวจสอบชื่อที่ต้องการใช้ ดังนี้

4.1 พิมพ์ชื่อที่ต้องการตรวจสอบ (พิมพ์เพียงส่วนใดส่วนหนึ่งของชื่อ ไม่ต้องพิมพ์ ทั้งหมด) และคลิกเลือกที่ “ค้นหา”

4.2 ระบบคอมพิวเตอร์จะประมวลผลและแสดงข้อมูลชื่อที่มีอยู่ในระบบให้ตรวจสอบ

ในกรณีที่ตรวจสอบแล้วพบว่า ชื่อที่ต้องการจองเหมือนกับชื่อที่มีอยู่แล้วในระบบแต่ต่างกันที่มีคำสามัญหรือคำทั่วไปประกอบชื่อด้วย เช่น ประเทศไทย กรู๊ป เลขปีพ.ศ. หรือ ค.ศ. โฮลดิ้ง ตัวเลขลำดับที่ และ หรือ แอนด์ เป็นต้น จะถือว่าชื่อดังกล่าวคล้ายคลึงกับชื่อที่มีอยู่แล้ว ดังนั้นจึงไม่ควรจองชื่อ เว้นแต่ชื่อที่จองใหม่เป็นกิจการในเครือหรือมีเจ้าของเดียวกันกับชื่อดังกล่าว ตัวอย่างเช่น มีชื่อ บางกระสอบพาณิชย์ อยู่ในระบบ ไม่ควรจองชื่อ บางกระสอบพาณิชย์ไทย

4.3 การตรวจสอบชื่อภาษาไทย ให้ตรวจสอบทั้งพ้องรูป (เขียนเหมือนกัน) และพ้องเสียง (ออกเสียงเหมือนกัน) เช่น

คำว่า การ ให้ตรวจ การ/กาล/กาน/กานต์

คำว่า เกลียว ให้ตรวจ เกลียว/เกรียว/เกียว

4.4 การตรวจสอบชื่อภาษาไทยที่แปลมาจากภาษาต่างประเทศ ต้องตรวจสอบทั้งชื่อภาษาไทยและภาษาต่างประเทศ โดยให้ดูความหมายหรือคำแปลประกอบด้วย เช่น ชื่อภาษาไทย เอส.ดี. วิศวกรรม ภาษาอังกฤษ s.d.engineering ต้องตรวจทั้งคำว่า ว่า “เอส.ดี. วิศวกรรม” และ “เอส.ดี. เอ็นจิเนียริง” หรือ ชื่อภาษาไทย เอส.ดี. ก่อสร้าง ภาษาอังกฤษ s.d. Construction ต้องตรวจทั้งคำว่า ว่า “เอส.ดี. ก่อสร้าง” และ “เอส.ดี. คอนสตรัคชั่น”

4.5 การตรวจสอบชื่อที่ออกเสียงเป็นภาษาไทยโดยทับศัพท์มาจากภาษาต่างประเทศการอ่านเป็นสำเนียงภาษาไทยนั้น อาจผิดเพี้ยนไปตามสำเนียงการออกเสียงของแต่ละคน ทำให้การเขียนเป็นภาษาไทยไม่ตรงกัน ดังนั้น ในการตรวจสอบต้องคำนึงว่าคำนั้นสามารถออกเสียงอย่างไรได้บ้าง และตรวจสอบตามการออกเสียงนั้นๆ ดังตัวอย่างต่อไปนี้

- ภาษาอังกฤษ คำว่า oriental ต้องตรวจ โอเรียนตอล โอเรียนตัล โอเรียนทอล โอเรียนทัล ออเรียนตอล ออเรียนตัล ออเรียนทอล ออเรียนทัล
- ภาษาจีน คำว่า โจวเหียน ต้องตรวจ โจวเหียน โจเียน โจเหียน กวงซุนไถ่ ต้องตรวจ กวงซุนไถ่ กวงซุนไท่ กวงซุนไถ้ กวงซุนไท้
- ญี่ปุ่น คำว่า ยูนิจิกะ ต้องตรวจ ยูนิติกะ ยูนิทิกะ

4.6 การตรวจสอบชื่อที่มีตัวเลขประกอบอยู่ ต้องตรวจทั้งตัวเลขอารบิก

ตัวเลขไทย คำอ่านภาษาไทย คำอ่านภาษาอังกฤษ

5. การจองชื่อนิติบุคคลที่มีตัวเลขประกอบอยู่ด้วย ให้ใช้เลขไทยหรืออารบิกเท่านั้น ไม่ใช้เลขโรมัน เช่น I II IV XII เป็นต้น

6. ไม่ใช่คำว่า คอร์ป (Corp.) หรือ คอร์ปอเรชั่น (Corporation) ประกอบชื่อที่จะนำไปจดทะเบียนเป็นห้างหุ้นส่วน

7. ในการจองชื่อให้พิมพ์ชื่อที่ขอจองเท่านั้น ไม่ต้องระบุค่าแสดงประเภทนิติบุคคลในการขอจองชื่อ เช่น บริษัท จำกัด ห้างหุ้นส่วน Co.,Ltd. Co. Corp. Ltd. Company Limited Corporation Limited Partnership เป็นต้น

8. การจองชื่อนิติบุคคลจะต้องเป็นภาษาไทยและให้ระบุชื่อภาษาอังกฤษด้วยทุกครั้งและต้องมีความหมายหรือเสียงเรียกขานตรงกับชื่อภาษาไทย

9. ไม่ใช่เครื่องหมายต่างๆ ประกอบชื่อ เช่น @ ! # \* ? [ ] “ ” / \_ = เป็นต้น

10. การจองชื่อต้องจองชื่อเป็นภาษาไทยและภาษาอังกฤษ และจะต้องเป็นไปตามหลักภาษา

กรณีขอจองชื่อที่ออกเสียงเป็นภาษาไทยโดยทับศัพท์มาจากภาษาต่างประเทศ ให้เขียนภาษาต่างประเทศนั้นเป็นภาษาอังกฤษ และดูหลักเกณฑ์การทับศัพท์ของราชบัณฑิตยสถานประกอบ

11. การจองชื่อนิติบุคคลให้ผู้เป็นหุ้นส่วน ผู้เริ่มก่อการหรือกรรมการ เป็นผู้จองชื่อ กรณียื่นคำขอจดทะเบียนหนังสือบริคณห์สนธิและจดทะเบียนบริษัทพร้อมกันภายในวันเดียวกันจะให้ผู้ถือหุ้นเป็นผู้จองชื่อก็ได้

กรณีจองชื่อนิติบุคคลเพื่อจดทะเบียนเปลี่ยนชื่อห้างหุ้นส่วนหรือบริษัท ให้ผู้เป็นหุ้นส่วนหรือกรรมการ เป็นผู้จองชื่อ

12. ชื่อที่ได้รับจองแล้ว ต้องยื่นจดทะเบียนภายใน 30 วันนับแต่วันที่รับจองชื่อ

#### คำเตือน

\*\*\*\* ผู้ขอจดทะเบียนต้องตรวจสอบและพิจารณาเองว่าชื่อที่ต้องการใช้เหมือนหรือมีเสียงเรียกขานตรงกันหรือคล้ายคลึงกับชื่อที่ได้จองหรือได้จดทะเบียนไว้ก่อนแล้วหรือไม่ หากชื่อที่ใช้เหมือนหรือมีเสียงเรียกขานตรงกันหรือคล้ายคลึงกับชื่อนิติบุคคลอื่น ห้างหุ้นส่วนหรือบริษัทที่ใช้ชื่อจะต้องรับผิดชอบในการใช้ชื่อดังกล่าวตามประมวลกฎหมายแพ่งและพาณิชย์ มาตรา 1115 \*\*\*\*

2. เมื่อได้รับอนุญาตให้ใช้ชื่อแล้ว ผู้เริ่มก่อการอย่างน้อย 3 คน เข้าชื่อกันจัดท าหนังสือบริคณห์สนธิผู้เริ่มก่อการจะต้องมีคุณสมบัติ ดังนี้

2.1 เป็นบุคคลธรรมดา จะเป็นนิติบุคคลไม่ได้

2.2 มีอายุตั้งแต่ 12 ปี ขึ้นไป

2.3 จะต้องจองซื้อหุ้นอย่างน้อยคนละ 1 หุ้น

3. ผู้เริ่มก่อการยื่นจดทะเบียนหนังสือบริคณห์สนธิต่อนายทะเบียนภายใน 30 วันนับแต่วันที่นายทะเบียนอนุญาตให้จองซื้อนิติบุคคล

4. ผู้เริ่มก่อการทุกคนตกลงในหนังสือบริคณห์สนธิฉบับนี้สิ้นผล หากไม่ได้จดทะเบียนจัดตั้งบริษัทภายใน 10 ปี นับแต่วันที่จดทะเบียนหนังสือบริคณห์สนธิ

#### **ข้อมูลที่ต้องใช้ในการจดทะเบียนหนังสือบริคณห์สนธิ**

การจดทะเบียนหนังสือบริคณห์สนธิ ผู้ขอจดทะเบียนจะต้องเตรียมข้อมูลดังต่อไปนี้ เพื่อกรอกใน

คำขอจดทะเบียนและเอกสารประกอบการจดทะเบียน คือ

1. ชื่อของบริษัท (ตามที่ได้จองซื้อไว้)

2. ที่ตั้งสำนักงานแห่งใหญ่ (ตั้งอยู่ ณ จังหวัดใด)

3. วัตถุประสงค์ของบริษัทที่จะประกอบกิจการค้า

4. ทุนจดทะเบียน จะต้องแบ่งเป็นหุ้นๆ มีมูลค่าหุ้นเท่าๆ กัน (มูลค่าหุ้นจะต้องไม่ต่ำกว่า 5 บาท)

5. ชื่อ ที่อยู่ อาชีพ อายุ เลขที่บัตรประชาชน หรือบัตรอื่นๆ (กรณีเป็นชาวต่างชาติ) และจำนวนหุ้นที่

ผู้เริ่มก่อการจองซื้อไว้และลายมือชื่อของผู้เริ่มก่อการนั้นทุกคน

6. ชื่อ ที่อยู่ อายุ เลขที่บัตรประชาชน หรือบัตรอื่นๆ (กรณีเป็นชาวต่างชาติ) ของพยาน 2 คน และ

ลายมือชื่อพยานซึ่งรับรองลายมือชื่อของผู้เริ่มก่อการจัดตั้งบริษัท

#### **เอกสารหลักฐานที่ต้องใช้ในการจดทะเบียนหนังสือบริคณห์สนธิ**

1. คำขอจดทะเบียนบริษัทจ กัด (แบบ บอจ.1)

2. หนังสือบริคณห์สนธิ (แบบ บอจ.2) ชำระค่าอากรแสตมป์ 200 บาท

3. แบบวัตถุประสงค์ (แบบ ว.)

4. ใบแจ้งผลการจองซื้อนิติบุคคลที่ยังไม่หมดอายุ

5. แบบขอใช้ชื่อนิติบุคคลเป็นภาษาต่างประเทศ(ถ้ามี)

6. หลักฐานให้ความเห็นชอบในการจัดตั้งบริษัทเพื่อประกอบธุรกิจจากหน่วยงานที่เกี่ยวข้อง (ใช้เฉพาะ

ในการประกอบธุรกิจที่มีกฎหมายพิเศษควบคุม)

7. สำเนาบัตรประจำตัวของผู้เริ่มก่อการทุกคน

8. สำเนาหลักฐานการเป็นผู้รับรองลายมือชื่อ (ถ้ามี)

9. หนังสือมอบอำนาจ (กรณีที่ผู้ขอจดทะเบียนไม่สามารถยื่นขอจดทะเบียนได้ด้วยตนเองก็มอบอำนาจ

ให้บุคคลอื่นดำเนินการแทนโดยทำหนังสือมอบอำนาจและผนึกหรือชำระค่าอากรแสตมป์ 10 บาท)

สำเนาเอกสารประกอบคำขอจดทะเบียนทุกฉบับ ต้องให้ผู้จดทะเบียนอย่างน้อยหนึ่งคน รับผิดชอบต่อความถูกต้อง ยกเว้นสำเนาบัตรประจำตัวหรือหลักฐานการเป็นผู้รับรองลายมือชื่อผู้จดทะเบียน ให้ผู้เป็นเจ้าของบัตรหรือผู้จดทะเบียนอย่างน้อยหนึ่งคนเป็นผู้ลงลายมือชื่อรับรองความถูกต้อง

กรณีการยื่นคำขอจดทะเบียนแบบใช้เอกสารจัดทำคำขอ แบบพิมพ์จดทะเบียนสามารถ Download จาก [www.dbd.go.th](http://www.dbd.go.th)

#### ค่าธรรมเนียม

1. การจดทะเบียนหนังสือบริคณห์สนธิ 500 บาท
2. กรณีขอให้นายทะเบียนรับรองเอกสารคำขอจดทะเบียน หน้าละ 50 บาท

#### สถานที่จดทะเบียน

1. หน่วยงานในสังกัดของกรมพัฒนาธุรกิจการค้าและสำนักงานพาณิชย์จังหวัดทั่วประเทศ รวมทั้งสิ้น 87 แห่ง โดยตั้งอยู่ในเขตกรุงเทพมหานคร จำนวน 7 แห่ง ที่กรมพัฒนาธุรกิจการค้า (สนามบินน้ำ) สำนักงานพัฒนาธุรกิจการค้า เขต 1-6 (ปิ่นเกล้า พหลโยธิน รัชดาภิเษก สีพระยา บางนา และแจ้งวัฒนะ (ศูนย์ราชการเฉลิมพระเกียรติ 80 พรรษา)) และในส่วนภูมิภาคที่สำนักงานพาณิชย์จังหวัด จังหวัดละ 1 แห่ง รวมถึงสาขาของสำนักงานพาณิชย์จังหวัด ในพื้นที่เศรษฐกิจสำคัญ อีก 4 แห่ง คือ แม่สอด เมืองพัทยา หัวหิน และเกาะสมุย

ยกเว้น การขอจดทะเบียนบริษัทที่มีวัตถุประสงค์ประกอบกิจการซึ่งมีกฎหมายพิเศษควบคุมได้แก่หลักทรัพย์ คลังสินค้า ห้องเย็น ไซโล นายหน้าประกันภัย บริหารสินทรัพย์ ให้ยื่นขอจดทะเบียน ณ สำนักงานบริการจดทะเบียน ดังต่อไปนี้

- (1) บริษัทจำกัดที่มีสำนักงานแห่งใหญ่ ตั้งอยู่ในเขตกรุงเทพมหานคร ให้ยื่นขอจดทะเบียนที่

กรมพัฒนาธุรกิจการค้า (สนามบินน้ำ)

- (2) บริษัทจำกัดที่มีสำนักงานแห่งใหญ่ตั้งอยู่ในเขตจังหวัดใด ให้ยื่นขอจดทะเบียนที่สำนักงานพาณิชย์จังหวัดซึ่งห้างหุ้นส่วนหรือบริษัทนั้น มีสำนักงานแห่งใหญ่ตั้งอยู่

2. ยื่นจดทะเบียนทางระบบจดทะเบียนนิติบุคคลทางอิเล็กทรอนิกส์ (e-Registration) ที่เว็บไซต์

<https://ereg.dbd.go.th/ERegistMemberWeb/nonmemberpages/home.xhtml>

#### เมื่อจดทะเบียนหนังสือบริคณห์สนธิแล้ว ก็ให้ดำเนินการดังนี้

1. ผู้เริ่มก่อการจดทะเบียนให้มีการจองชื้อหุ้นทั้งหมด
2. เมื่อมีการจองชื้อหุ้นหมดแล้ว ก็ให้ผู้เริ่มก่อการออกหนังสือนัดประชุมผู้เข้าชื้อชื้อหุ้นเพื่อประชุมจัดตั้งบริษัท การออกหนังสือนัดประชุมจะต้องห่างจากวันประชุมไม่น้อยกว่า 7 วัน (หรือก่อนวันประชุมอย่างน้อย 7 วัน)

3. จัดประชุมผู้เข้าชื้อชื้อหุ้นเพื่อจัดตั้งบริษัท

3.1 องค์ประชุมจะต้องมีผู้เข้าชื้อชื้อหุ้นเข้าร่วมประชุมไม่น้อยกว่ากึ่งหนึ่งของจำนวนผู้เข้าชื้อชื้อหุ้นทั้งหมดและนับจำนวนหุ้นรวมกันไม่น้อยกว่ากึ่งหนึ่งของหุ้นทั้งหมด (จะมอบฉันทะให้ผู้อื่นเข้าประชุมแทนก็ได้)



### 3.2 วาระการประชุม

(1) รับรองบัญชีรายชื่อฐานะและสำนักของผู้เข้าซื้อหุ้น พร้อมทั้งจำนวนหุ้นซึ่งต่างคนได้ลงชื่อซื้อไว้

(2) พิจารณาตั้งข้อบังคับของบริษัท

(3) พิจารณาให้สัตยาบันแก่บรรดาสัญญาซึ่งผู้เริ่มก่อการได้ทำไว้และค่าใช้จ่ายที่ผู้เริ่มก่อการต้องจ่ายในการเริ่มก่อตั้งบริษัท

(4) พิจารณาเรื่องหุ้น

(5) พิจารณาเลือกตั้งกรรมการชุดแรกและกำหนดอำนาจกรรมการ

(6) พิจารณาเลือกตั้งผู้สอบบัญชีรับอนุญาตพร้อมทั้งกำหนดค่าสินจ้าง(การตั้งผู้สอบบัญชีรับอนุญาตเพื่อตรวจสอบและรับรองงบการเงินต้องแต่งตั้งบุคคลธรรมดาเท่านั้น จะแต่งตั้งสำนักงานตรวจสอบบัญชีไม่ได้)

4. ผู้เริ่มก่อการมอบหมายกิจการงานทั้งหมดให้แก่คณะกรรมการที่ได้รับการแต่งตั้งจากที่ประชุม

5. คณะกรรมการเรียกเก็บค่าหุ้นจากผู้เข้าซื้อหุ้น อย่างน้อยร้อยละ 25 ของมูลค่าหุ้น

6. เมื่อเก็บค่าหุ้นได้ครบแล้ว ให้กรรมการผู้มีอำนาจจัดทำคำขอจดทะเบียนตั้งบริษัทแล้วยื่นจดทะเบียน

ต่อนายทะเบียน

การยื่นจดทะเบียนจะต้องให้กรรมการผู้มีอำนาจเป็นผู้ลงลายมือชื่อในคำขอจดทะเบียนและต้องยื่นจดทะเบียนภายใน 3 เดือนนับแต่วันที่ประชุมจัดตั้งบริษัท ถ้าไม่จดทะเบียนภายในกำหนดเวลาดังกล่าวจะทำให้การประชุมตั้งบริษัทเสียไป หากต่อไปต้องการจดทะเบียนตั้งบริษัทก็ต้องดำเนินการจัดประชุมผู้จองซื้อหุ้นใหม่

#### ข้อมูลที่ต้องใช้ในการจัดตั้งบริษัทจำกัด

1. ข้อบังคับ (ถ้ามี)

2. จำนวนทุน (ค่าหุ้น) ที่เรียกชำระแล้ว อย่างน้อยร้อยละ 25 ของทุนจดทะเบียน

3. ชื่อ ที่อยู่ อายุ สัญชาติ หมายเลขโทรศัพท์ เลขที่บัตรประชาชนหรือบัตรอื่นๆ (กรณีเป็นชาวต่างชาติ)ของกรรมการ

4. รายชื่อหรือจำนวนกรรมการที่มีอำนาจลงชื่อแทนบริษัท (อำนาจกรรมการ)

5. ที่ตั้งสำนักงานแห่งใหญ่ / สาขา พร้อมเลขรหัสประจำบ้านของที่ตั้งสำนักงาน, E-mail, หมายเลขโทรศัพท์ของบริษัทหรือกรรมการ และหรือชื่อหรือที่อยู่เว็บไซต์ (URL) ที่ใช้ในการประชาสัมพันธ์หรือประกอบธุรกิจ

6. ชื่อ เลขทะเบียนผู้สอบบัญชีรับอนุญาตพร้อมค่าตอบแทน

7. ชื่อ ที่อยู่ สัญชาติ อาชีพ เลขที่บัตรประชาชนหรือบัตรอื่นๆ (กรณีเป็นชาวต่างชาติ) และจำนวนหุ้นของผู้ถือหุ้นแต่ละคน

8. ดวงตราสำคัญ (ถ้ามี)

บริษัทจะไม่จดทะเบียนตราสำคัญของบริษัทก็ได้ หากว่าอำนาจกรรมการไม่ได้กำหนดให้ต้องประทับตราสำคัญด้วย

### เอกสารหลักฐานที่ต้องใช้ในการจดทะเบียนจัดตั้งบริษัทจำกัด

1. คำขอจดทะเบียนบริษัทจำกัด (แบบ บอจ.1)
2. แบบคำรับรองการจดทะเบียนบริษัทจำกัด
3. รายการจดทะเบียนจัดตั้ง (แบบ บอจ.3)
4. รายละเอียดกรรมการ (แบบ ก.)
5. บัญชีรายชื่อผู้ถือหุ้น (แบบ บอจ.5)
6. สำเนาหนังสือนัดประชุมตั้งบริษัท
7. สำเนารายงานการประชุมตั้งบริษัท
8. สำเนาข้อบังคับ ชำระค่าอากรแสตมป์ 200 บาท (ถ้ามี)
9. หลักฐานการชำระค่าหุ้นที่บริษัทออกให้แก่ผู้ถือหุ้น
10. กรณีบริษัทจำกัดมีผู้ถือหุ้นเป็นคนต่างด้าวถือหุ้นในบริษัทจำกัดไม่ถึงร้อยละ 50 ของทุนจดทะเบียน หรือกรณีบริษัทจำกัดไม่มีคนต่างด้าวเป็นผู้ถือหุ้น แต่คนต่างด้าวเป็นกรรมการผู้มีอำนาจลงนามหรือร่วมลงนามผูกพันบริษัท ให้ส่งเอกสารหลักฐานที่ธนาคารออกให้เพื่อรับรองหรือแสดงฐานะการเงินของผู้ถือหุ้นที่มีสัญชาติไทยแต่ละรายประกอบคำขอจดทะเบียน โดยเอกสารดังกล่าวต้องแสดงจำนวนเงินที่สอดคล้องกับจำนวนเงินที่นำมาลงหุ้นของผู้ถือหุ้นแต่ละราย
11. แบบ สสช.1
12. แผนที่แสดงที่ตั้งสำนักงานแห่งใหญ่และสถานที่สำคัญบริเวณใกล้เคียงโดยสังเขป
13. สำเนาบัตรประจำตัวของกรรมการทุกคน
14. สำเนาหลักฐานการเป็นผู้รับรองลายมือชื่อ (ถ้ามี)
15. หนังสือมอบอำนาจ (กรณีที่ผู้ขอจดทะเบียนไม่สามารถยื่นขอจดทะเบียนได้ด้วยตนเอง ก็มอบอำนาจให้บุคคลอื่นดำเนินการแทนโดยทำหนังสือมอบอำนาจและผนึกหรือชำระค่าอากรแสตมป์ 10 บาท)

สำเนาเอกสารประกอบคำขอจดทะเบียนทุกฉบับ ต้องให้ผู้ขอจดทะเบียนอย่างน้อยหนึ่งคนรับรองความถูกต้อง ยกเว้นสำเนาบัตรประจำตัวหรือหลักฐานการเป็นผู้รับรองลายมือชื่อผู้ขอจดทะเบียน ให้ผู้เป็นเจ้าของบัตรหรือผู้ขอจดทะเบียนอย่างน้อยหนึ่งคนเป็นผู้ลงลายมือชื่อรับรองความถูกต้อง

กรณีการยื่นคำขอจดทะเบียนแบบใช้เอกสารจัดทำคำขอ แบบพิมพ์จดทะเบียนสามารถ

Download จาก [www.dbd.go.th](http://www.dbd.go.th)

#### ค่าธรรมเนียม

1. จดทะเบียนจัดตั้งบริษัทจำกัด 5,000 บาท
2. หนังสือรับรอง รายการละ 40 บาท
3. ใบสำคัญแสดงการจดทะเบียน ฉบับละ 100 บาท
4. รับรองสำเนาเอกสารคำขอจดทะเบียน หน้าละ 50 บาท

#### สถานที่จดทะเบียน

1. หน่วยงานในสังกัดของกรมพัฒนาธุรกิจการค้าทุกจังหวัดทั่วประเทศ รวมทั้งสิ้น 87 แห่ง โดยตั้งอยู่ในเขตกรุงเทพมหานคร จำนวน 7 แห่ง ที่กรมพัฒนาธุรกิจการค้า (สนามบินน้ำ) สำนักงาน

พัฒนาธุรกิจการค้าเขต 1-6 (เป็นเกล้า พหลโยธิน รัชดาภิเษก สี่พระยา บางนา และแจ้งวัฒนะ (ศูนย์ราชการเฉลิมพระเกียรติ 80 พรรษา)) และในส่วนภูมิภาคที่สำนักงานพาณิชย์จังหวัดจังหวัดละ 1 แห่ง รวมถึงสาขาของสำนักงานพาณิชย์จังหวัดในพื้นที่เศรษฐกิจสำคัญอีก 4 แห่ง คือ แม่สอด เมืองพัทยา หัวหิน และเกาะสมุย

**ยกเว้น** การขอจดทะเบียนห้างหุ้นส่วนหรือบริษัทที่มีวัตถุประสงค์ประกอบกิจการซึ่งมีกฎหมายพิเศษควบคุม ได้แก่ หลักทรัพย์คลังสินค้า ห้องเย็น ไซโล นายหน้าประกันภัย บริหารสินทรัพย์ให้ยื่นขอจดทะเบียน ณ สำนักงานบริการจดทะเบียน ดังต่อไปนี้

(1) บริษัทจำกัดที่มีสำนักงานแห่งใหญ่ ตั้งอยู่ในเขตกรุงเทพมหานคร ให้ยื่นขอจดทะเบียนที่กรมพัฒนาธุรกิจการค้า (สนามบินน้ำ)

(2) บริษัทจำกัดที่มีสำนักงานแห่งใหญ่ตั้งอยู่ในเขตจังหวัดใด ให้ยื่นขอจดทะเบียนที่สำนักงานพาณิชย์จังหวัดซึ่งบริษัทนั้น มีสำนักงานแห่งใหญ่ตั้งอยู่

2. ยื่นจดทะเบียนทางระบบจดทะเบียนนิติบุคคลทางอิเล็กทรอนิกส์ (e-Registration) ที่เว็บไซต์

<https://ereg.dbd.go.th/ERegistMemberWeb/nonmemberpages/home.xhtml>

## 2) การจดทะเบียนจัดตั้งบริษัทจำกัด (ภายในวันเดียว)

ในการจัดตั้งบริษัท ถ้าได้ดำเนินการทุกขั้นตอนดังต่อไปนี้ ภายในวันเดียวกับวันที่ผู้เริ่มก่อการจัดทำหนังสือบริคณห์สนธิกรรมการจะจดทะเบียนหนังสือบริคณห์สนธิและจดทะเบียนตั้งบริษัทไปพร้อมกันภายในวันเดียวกันก็ได้

1. ผู้เริ่มก่อการตั้งแต่ 3 คนขึ้นไป ร่วมกันจัดทำหนังสือบริคณห์สนธิ
2. จัดให้มีผู้เข้าชื่อชื้อหุ้นครบตามจำนวนหุ้นทั้งหมดที่บริษัทจะจดทะเบียน
3. ประชุมจัดตั้งบริษัท (โดยไม่ต้องออกหนังสือนัดประชุมตั้งบริษัท) เพื่อพิจารณากิจการต่างๆ ตามประมวลกฎหมายแพ่งและพาณิชย์มาตรา 1108 โดยมีผู้เริ่มก่อการและผู้เข้าชื่อชื้อหุ้นทุกคนเข้าร่วมประชุม(มอบฉันทะให้ผู้อื่นเข้าประชุมแทนได้) และผู้เริ่มก่อการ และผู้เข้าชื่อชื้อหุ้นทุกคน ให้ความเห็นชอบในกิจการที่ได้ประชุมกันนั้น
4. ผู้เริ่มก่อการได้มอบกิจการทั้งปวงให้แก่กรรมการบริษัท
5. กรรมการได้เรียกให้ผู้เข้าชื่อชื้อหุ้น ใช้เงินค่าหุ้น โดยจะเรียกครั้งเดียวเต็มมูลค่า หรือไม่น้อยกว่าร้อยละยี่สิบห้าของมูลค่าหุ้น ตามมาตรา 1110 วรรคสองก็ได้และผู้เข้าชื่อชื้อหุ้นทุกคนได้ชำระเงินค่าหุ้นเสร็จเรียบร้อยแล้ว

### ข้อมูลที่ต้องใช้ในการจัดตั้งบริษัทจำกัด

1. ชื่อของบริษัท (ตามที่ได้จองชื่อไว้)
2. ที่ตั้งสำนักงานแห่งใหญ่ / สาขา (ตั้งอยู่ ณ จังหวัดใด) พร้อมเลขรหัสประจำบ้านของที่ตั้งสำนักงาน, E-mail, หมายเลขโทรศัพท์ของบริษัทหรือกรรมการและหรือชื่อหรือที่อยู่เว็บไซต์ (URL) ที่ใช้ในการประชาสัมพันธ์หรือประกอบธุรกิจ
3. วัตถุประสงค์ของบริษัทที่จะประกอบกิจการค้า
4. ทุนจดทะเบียน จะต้องแบ่งเป็นหุ้นๆ มีมูลค่าหุ้นเท่าๆ กัน (มูลค่าหุ้นจะต้องไม่ต่ำกว่า 5 บาท)

5. ชื่อ ที่อยู่ อายุ หมายเลขโทรศัพท์เลขที่บัตรประชาชน หรือบัตรอื่นๆ (กรณีเป็นชาวต่างชาติ) อาชีพ และจำนวนหุ้นที่ผู้เริ่มก่อการจองซื้อไว้
  6. ชื่อ ที่อยู่ อายุ หมายเลขโทรศัพท์เลขที่บัตรประชาชน หรือบัตรอื่นๆ (กรณีเป็นชาวต่างชาติ) ของพยาน 2 คน
  7. ชำระค่าอากรแสตมป์ 200 บาท
  8. ข้อบังคับ (ถ้ามี)
  9. จำนวนทุน (ค่าหุ้น) ที่เรียกชำระแล้ว อย่างน้อยร้อยละ 25 ของทุนจดทะเบียน
  10. ชื่อ ที่อยู่อายุสัญชาติหมายเลขโทรศัพท์เลขที่บัตรประชาชน หรือบัตรอื่น ๆ (กรณีเป็นชาวต่างชาติ) ของกรรมการ
  11. รายชื่อหรือจำนวนกรรมการที่มีอำนาจลงชื่อแทนบริษัท (อำนาจกรรมการ)
  12. ชื่อ เลขทะเบียนผู้สอบบัญชีรับอนุญาตพร้อมค่าตอบแทน
  13. ชื่อ ที่อยู่สัญชาติอาชีพ เลขที่บัตรประชาชน หรือบัตรอื่นๆ (กรณีเป็นชาวต่างชาติ) และจำนวนหุ้นของผู้ถือหุ้นแต่ละคน
  14. ดวงตราสำคัญ (ถ้ามี)
- บริษัทจะไม่จดทะเบียนดวงตราสำคัญของบริษัทก็ได้ หากว่าอำนาจกรรมการไม่ได้กำหนดให้ต้องประทับดวงตราสำคัญด้วย

#### **เอกสารหลักฐานที่ต้องใช้ในการจดทะเบียนจัดตั้งบริษัทจำกัด**

1. ค่าขอจดทะเบียนบริษัทจำกัด (แบบ บอจ.1)
2. แบบคำรับรองการจดทะเบียนบริษัทจำกัด
3. หนังสือบริคณห์สนธิ (แบบ บอจ.2) ชำระค่าอากรแสตมป์ 200 บาท
4. รายการจดทะเบียนจัดตั้ง (แบบ บอจ.3)
5. แบบวัตถุที่ประสงค์ (แบบ ว.)
6. รายละเอียดกรรมการ (แบบ ก.)
7. ใบแจ้งผลการจองซื้อนิติบุคคลที่ยังไม่หมดอายุ
8. หลักฐานให้ความเห็นชอบในการจัดตั้งบริษัทเพื่อประกอบธุรกิจจากหน่วยงานที่เกี่ยวข้อง (ใช้เฉพาะในการประกอบธุรกิจที่มีกฎหมายพิเศษควบคุม เช่น ธุรกิจธนาคาร ธุรกิจประกันภัย ธุรกิจเงินทุน ธุรกิจหลักทรัพย์ธุรกิจเครดิตฟองซิเอร์กิจการข้อมูลเครดิต บริหารสินทรัพย์กิจการคลังสินค้า กิจการไซโลหรือกิจการห้องเย็น)
9. บัญชีรายชื่อผู้ถือหุ้น (แบบ บอจ.5)
10. สำเนาบัญชีรายชื่อผู้เข้าซื้อหุ้นหรือผู้รับมอบฉันทะในการประชุมให้ความเห็นชอบในกิจการที่ได้ประชุมจัดตั้งบริษัทพร้อมลายมือชื่อ
11. สำเนารายงานการประชุมตั้งบริษัทร
12. สำเนาข้อบังคับ ชำระค่าอากรแสตมป์ 200 บาท (ถ้ามี)
13. สำเนาหลักฐานการรับชำระค่าหุ้นที่บริษัทออกให้แก่ผู้ถือหุ้น
14. กรณีบริษัทจำกัดมีผู้ถือหุ้นเป็นคนต่างด้าวถือหุ้นในบริษัทจำกัดไม่ถึงร้อยละ 50 ของทุนจดทะเบียนหรือกรณีบริษัทจำกัดไม่มีคนต่างด้าวเป็นผู้ถือหุ้น แต่คนต่างด้าวเป็นกรรมการผู้มีอำนาจ

ลงนามหรือร่วมลงนามผูกพันบริษัท ให้ส่งเอกสารหลักฐานที่ธนาคารออกให้เพื่อรับรองหรือแสดงฐานะการเงินของผู้ถือหุ้นที่มีสัญชาติไทยแต่ละรายประกอบคำขอจดทะเบียน โดยเอกสารดังกล่าวต้องแสดงจำนวนเงินที่สอดคล้องกับจำนวนเงินที่นำมาลงทุนของผู้ถือหุ้นแต่ละราย

15. แบบ สสช.1

16. แผนที่แสดงที่ตั้งสำนักงานแห่งใหญ่และสถานที่สำคัญบริเวณใกล้เคียงโดยสังเขป

17. สำเนาบัตรประจำตัวของผู้เริ่มก่อการและกรรมการทุกคน

18. สำเนาหลักฐานการเป็นผู้รับรองลายมือชื่อ (ถ้ามี)

19. หนังสือมอบอำนาจ (กรณีที่ผู้จดทะเบียนไม่สามารถยื่นขอจดทะเบียนได้ด้วยตนเอง ก็มอบอำนาจให้บุคคลอื่นดำเนินการแทนโดยทำหนังสือมอบอำนาจและผนึกหรือชำระค่าอากรแสตมป์ 10 บาท)

สำเนาเอกสารประกอบคำขอจดทะเบียนทุกฉบับ ต้องให้ผู้จดทะเบียนอย่างน้อยหนึ่งคนรับรองความถูกต้อง ยกเว้นสำเนาบัตรประจำตัวหรือหลักฐานการเป็นผู้รับรองลายมือชื่อผู้จดทะเบียนให้ผู้เป็นเจ้าของบัตรหรือผู้จดทะเบียนอย่างน้อยหนึ่งคนเป็นผู้ลงลายมือชื่อรับรองความถูกต้อง

กรณีการยื่นคำขอจดทะเบียนแบบใช้เอกสารจัดทำคำขอ แบบพิมพ์จดทะเบียนสามารถ Download จาก [www.dbd.go.th](http://www.dbd.go.th)

#### ค่าธรรมเนียม

1. จดทะเบียนหนังสือบริคณห์สนธิ 500 บาท
2. จดทะเบียนจัดตั้งบริษัทจำกัด 5,000 บาท
3. หนังสือรับรอง รายการละ 40 บาท
4. ใบสำคัญแสดงการจดทะเบียน ฉบับละ 100 บาท
5. รับรองสำเนาเอกสารคำขอจดทะเบียน หน้าละ 50 บาท

#### สถานที่จดทะเบียน

1. หน่วยงานในสังกัดของกรมพัฒนาธุรกิจการค้าทุกจังหวัดทั่วประเทศ รวมทั้งสิ้น 87 แห่ง โดยตั้งอยู่ในเขตกรุงเทพมหานคร จำนวน 7 แห่ง ที่กรมพัฒนาธุรกิจการค้า (สนามบินน้ำ) สำนักงานพัฒนาธุรกิจการค้าเขต 1-6 (เป็นเกล้า พหลโยธิน รัชดาภิเษก สีพระยา บางนา และแจ้งวัฒนะ (ศูนย์ราชการเฉลิมพระเกียรติ 80 พรรษา)) และในส่วนภูมิภาคที่สำนักงานพาณิชย์จังหวัดจังหวัดละ 1 แห่ง รวมถึงสาขาของสำนักงานพาณิชย์จังหวัดในพื้นที่เศรษฐกิจสำคัญอีก 4 แห่ง คือ แม่สอด เมืองพัทยา หัวหิน และเกาะสมุย

ยกเว้น การขอจดทะเบียนห้างหุ้นส่วนหรือบริษัทที่มีวัตถุประสงค์ประกอบกิจการซึ่งมีกฎหมายพิเศษควบคุม ได้แก่ หลักทรัพย์คลังสินค้า ห้องเย็น ไซโล นายหน้าประกันภัย บริหารสินทรัพย์ให้ยื่นขอจดทะเบียน ณ สำนักงานบริการจดทะเบียน ดังต่อไปนี้

(1) บริษัทจำกัดที่มีสำนักงานแห่งใหญ่ ตั้งอยู่ในเขตกรุงเทพมหานคร ให้ยื่นขอจดทะเบียนที่กรมพัฒนาธุรกิจการค้า (สนามบินน้ำ)

(2) บริษัทจำกัดที่มีสำนักงานแห่งใหญ่ตั้งอยู่ในเขตจังหวัดใด ให้ยื่นขอจดทะเบียนที่สำนักงานพาณิชย์จังหวัดซึ่งบริษัทนั้น มีสำนักงานแห่งใหญ่ตั้งอยู่

2. ยื่นจดทะเบียนทางระบบจดทะเบียนนิติบุคคลทางอิเล็กทรอนิกส์ (e-Registration) ที่เว็บไซต์

<https://ereg.dbd.go.th/ERegistMemberWeb/nonmemberpages/home.xhtml>

### 3) การเปลี่ยนแปลงรายการทางทะเบียน

เมื่อบริษัทจำกัดต้องการจะเปลี่ยนแปลงรายการทางทะเบียนของบริษัทกรรมการผู้มีอำนาจกระทำการแทนบริษัทเป็นผู้ยื่นขอจดทะเบียนแก้ไขเปลี่ยนแปลงโดยการเปลี่ยนแปลงดังกล่าวอาจจะต้องได้รับมติของที่ประชุม คณะกรรมการหรือผู้ถือหุ้น แต่หากเป็นรายการที่มีความสำคัญจะต้องให้ผู้ถือหุ้นมีมติพิเศษให้เปลี่ยนแปลง เช่น การเพิ่มทุน การลดทุน การแก้ไขข้อบังคับ การแก้ไขหนังสือบริคณห์สนธิ การควบบริษัท การเลิกบริษัท และการแปรสภาพเป็นบริษัทมหาชนจำกัด

การเปลี่ยนแปลงบางรายการที่กฎหมายกำหนดระยะเวลาในการยื่นจดทะเบียนไว้ ซึ่งต้องไปดำเนินการภายในกำหนด ได้แก่

1. การเปลี่ยนแปลงทุนของบริษัท (เพิ่มทุน/ลดทุน) ต้องไปยื่นจดทะเบียน มติพิเศษให้เพิ่มทุนหรือให้ลดทุน ภายใน 14 วัน นับจากวันที่ลงมติ
2. การเปลี่ยนแปลงข้อบังคับของบริษัท ต้องไปยื่นจดทะเบียนภายใน 14 วัน นับจากวันที่ลงมติ
3. การเปลี่ยนแปลงกรรมการเข้า/ออก ต้องไปยื่นจดทะเบียนภายใน 14 วัน นับจากวันที่มีการเปลี่ยนแปลง
4. การควบบริษัท ต้องไปยื่นจดทะเบียนมติพิเศษให้ควบบริษัทเข้ากัน ภายใน 14 วัน นับจากวันที่มีมติ และยื่นจดทะเบียนควบบริษัทภายใน 14 วัน นับจาก วันที่ควบเข้ากัน

### 4) การเลิกและชำระบัญชี

เมื่อมีความประสงค์จะเลิกบริษัท ให้จัดประชุมผู้ถือหุ้นมีมติพิเศษให้เลิกบริษัทและตั้งผู้ชำระบัญชี เพื่อทำหน้าที่ชำระสะสางทรัพย์สินและหนี้สินของบริษัท จากนั้นผู้ชำระบัญชีมีหน้าที่ดำเนินการดังนี้

1. จัดทำคำขอไปยื่นจดทะเบียนเลิกบริษัทภายใน 14 วัน นับแต่วันที่เลิกกัน และต้องลงโฆษณาในหนังสือพิมพ์ว่าบริษัทเลิกกัน พร้อมกับส่งจดหมายลงทะเบียนไปรษณีย์แจ้งไปยังเจ้าหนี้ทุกคน
2. จัดทำงบการเงินส่งให้ผู้สอบบัญชีตรวจสอบและรับรองความถูกต้องแล้วเรียกประชุมผู้ถือหุ้นเพื่อรับรองให้ผู้ชำระบัญชีเป็นผู้ชำระบัญชีต่อไปหรือจะแต่งตั้งผู้ชำระบัญชีใหม่และอนุมัติงบการเงิน
3. ถ้ามีการเปลี่ยนตัวผู้ชำระบัญชีใหม่หรือแก้ไขอำนาจผู้ชำระบัญชี หรือแก้ไขที่ตั้งสำนักงานของผู้ชำระบัญชี ต้องยื่นคำขอจดทะเบียนเปลี่ยนแปลงด้วยการจดทะเบียนเปลี่ยนตัวผู้ชำระบัญชีหรือแก้ไขอำนาจผู้ชำระบัญชี ต้องไปจดทะเบียนภายใน 14 วัน นับจากวันที่ได้มีการเปลี่ยนตัว หรือวันลงมติ
4. จัดทำรายงานการชำระบัญชียื่นต่อนายทะเบียนทุก 3 เดือน เพื่อแสดงความเป็นไปของบัญชีที่ชำระอยู่ และรายงานนี้ต้องเปิดเผยให้ผู้ถือหุ้นและเจ้าหนี้สามารถตรวจดูได้โดยไม่เก็บค่าธรรมเนียมด้วย

แต่หากการชำระบัญชีต้องใช้เวลาานกว่าหนึ่งปี ผู้ชำระบัญชีต้องเรียกประชุมผู้ถือหุ้นในเวลาทุกสิ้นปีนับแต่วันที่เริ่มทำการชำระบัญชีและทำรายงานต่อที่ประชุมว่าได้จัดการไปอย่างไร พร้อมทั้งบอกให้ทราบความเป็นไปของบัญชีโดยละเอียด

5. เมื่อผู้ชำระบัญชีได้ชำระบัญชีของบริษัทเสร็จสิ้นแล้ว ต้องทำรายงานสรุปการดำเนินการชำระบัญชีตั้งแต่ต้น แล้วเรียกประชุมใหญ่เพื่อเสนอรายงานและชี้แจงกิจการต่อที่ประชุม เมื่อที่ประชุมได้อนุมัติรายงานนั้นแล้ว ให้จัดทำคำขอไปยื่นจดทะเบียนเสร็จการชำระบัญชีภายใน 14 วัน นับแต่วันที่ประชุมอนุมัติรายงานซึ่งเมื่อได้จดทะเบียนแล้วถือว่าการชำระบัญชีสิ้นสุดลง และบริษัทนั้นย่อมสิ้นสภาพความเป็นนิติบุคคล

### ความแตกต่างของบุคคลธรรมดา กับ นิติบุคคล

การจดทะเบียนการค้าต้องดูรูปแบบกิจการก่อนว่าสามารถจดทะเบียนได้หรือไม่ เช่น ธุรกิจประเภทบริการอย่างเดียว ไม่สามารถจดทะเบียนเป็นร้านค้าได้ หรืออย่างร้านค้าออนไลน์ที่ลูกค้ากับเจ้าของร้านไม่มีโอกาสพบหน้ากัน ผู้ประกอบการบางคนอาจไม่ทราบหรือไม่ตระหนักถึงความสำคัญ ทั้งที่เป็นเรื่องที่ต้องจัดการก่อนเริ่มต้นธุรกิจ นอกจากเป็นการป้องกันข้อผิดพลาด ซึ่งมารู้อีกทีตอนที่เจ้าหน้าที่สรรพากรติดต่อมา แต่เป็นการบอกให้ลูกค้ารับรู้ว่าร้านเรามีตัวตนอยู่จริง สามารถตรวจสอบที่มาที่ไปได้ รูปแบบการจดทะเบียนมี 2 ประเภทคือ

1. แบบบุคคลธรรมดา : กิจการเจ้าของคนเดียว ส่วนใหญ่เป็นกิจการขนาดเล็ก สิทธิการบริหารจัดการทุกอย่างกระทำโดยบุคคลเดียว เช่น ร้านค้าต่างๆ และห้างหุ้นส่วนสามัญ เป็นการตกลงร่วมกันเพื่อทำธุรกิจ แบ่งปันผลประโยชน์ร่วมกัน มีสภาพเป็นบุคคลธรรมดา เช่น การทำธุรกิจของสามี-ภรรยา ซึ่งหุ้นส่วนทุกคนต้องเสียภาษีแบบบุคคลธรรมดา

2. แบบนิติบุคคล : กลุ่มบุคคลหรือองค์กรที่ตกลงทำกิจการร่วมกัน เช่น ห้างหุ้นส่วนสามัญแบบจดทะเบียน ห้างหุ้นส่วนจำกัด บริษัทจำกัด

### ตารางที่ 2.3 ตารางเปรียบเทียบระหว่างบุคคลธรรมดา กับ นิติบุคคล

บุคคลธรรมดา	นิติบุคคล
มีอิสระทางความคิด มีความคล่องตัวสูง ตัดสินใจได้ง่าย และรวดเร็วกว่า	มีการระดมความคิด เกิดมุมมองที่หลากหลาย แต่อาจล่าช้าและเกิดความขัดแย้งได้
เงินลงทุนมีเพียงเท่าที่ลงไป	มีการระดมเงินทุนจากผู้ที่ถือหุ้น มีเงินทุนหมุนเวียน
รับผลกำไรขาดทุนแต่เพียงผู้เดียว	ผลกำไรแบ่งตามสัดส่วนการถือหุ้น
จัดตั้งง่าย ขั้นตอนการจัดตั้งไม่ยุ่งยาก	มีขั้นตอนการจัดตั้งที่ยุ่งยาก
อาจถูกมองว่าไม่มีความมั่นคง ธุรกิจอาจไม่ยั่งยืน	ได้รับความน่าเชื่อถือจากบุคคลภายนอกมากกว่า
การจัดหาเงินทุนทำได้ยาก	ระดมทุนจากแหล่งอื่นได้ง่าย
เสียภาษีแบบเหมาจ่าย แม้ในปีนั้นขาดทุนก็ต้องเสียภาษี	เสียภาษีโดยคิดจากกำไรของกิจการ

ที่มา : Taokaemai, ออนไลน์, 2562

ซึ่งในการเลือกรูปแบบธุรกิจ พิจารณาได้จากหลายปัจจัยเช่น ขนาดของธุรกิจ ต้นทุน ความรู้ ความสามารถของผู้ประกอบการ ความรับผิดชอบหนี้สิน การบริหารควบคุมกิจการ ภาษี และการขยายกิจการในอนาคต (Taokaemai, ออนไลน์, 2562)

มาตรการส่งเสริมผู้ประกอบการบุคคลธรรมดาประกอบกิจการในรูปแบบนิติบุคคล



ภาพที่ 2.9 มาตรการส่งเสริมผู้ประกอบการบุคคลธรรมดาประกอบกิจการในรูปแบบนิติบุคคล

(ที่มา Waraporn T, ออนไลน์, 2560)

รัฐบาลได้ทยอยออกมาตรการยกเว้นภาษีและลดค่าธรรมเนียม เพื่อจูงใจให้ผู้ประกอบการธุรกิจรายย่อยที่ดำเนินงานในรูปบุคคลธรรมดาหันมาประกอบธุรกิจในรูปแบบนิติบุคคล โดยพุ่งเป้าดึงดูดผู้ประกอบการธุรกิจขนาดกลางและขนาดย่อม (SMEs) เข้ามาอยู่ในระบบฐานภาษี เพื่อให้รัฐสามารถจัดเก็บภาษีได้เต็มเม็ดเต็มหน่วยมากขึ้น ขณะเดียวกันก็จะมีข้อมูลในมือสำหรับจัดทำนโยบายและมาตรการสนับสนุนช่วยเหลือได้ตรงจุด (Waraporn T, ออนไลน์, 2560)

มาตรการส่งเสริมให้บุคคลธรรมดาประกอบธุรกิจในรูปแบบนิติบุคคล ซึ่งคณะรัฐมนตรี (ครม.) มีมติเห็นชอบ เมื่อ 9 ส.ค. 2559 ตามข้อเสนอของกระทรวงการคลังออกพระราชกฤษฎีกา (พ.ร.ฎ.) กับประกาศรวม 4 ฉบับ ได้แก่



1. พ.ร.ฎ.ออกตามความในประมวลรัษฎากร ว่าด้วยการกำหนดค่าใช้จ่ายที่ยอมให้หักจากเงินได้พึงประเมิน (ฉบับที่ 269) มีผลบังคับใช้เมื่อ 28 ม.ค. 2560 สำคัญคือปรับอัตราค่าใช้จ่ายที่ยอมให้หักจากเงินได้พึงประเมินการคำนวณภาษีเงินได้บุคคลธรรมดา จากเดิมให้หักได้ 60-85% เหลือ 60% จูงใจให้บุคคลธรรมดาจัดตั้งนิติบุคคลประกอบธุรกิจ

2. พ.ร.ฎ.ออกตามความในประมวลรัษฎากร ว่าด้วยการยกเว้นรัษฎากร (ฉบับที่ 630) มีผลบังคับใช้ 28 ม.ค. 2560 สำคัญ 2.1 ให้บุคคลธรรมดาที่จำหน่าย จ่าย โอนทรัพย์สิน สินค้า บริการ ฯลฯ ให้นิติบุคคลที่ตั้งใหม่ โดยรับค่าตอบแทนเป็นหุ้นสามัญ ระหว่าง 10 ส.ค. 2559-31 ธ.ค. 2560 ได้รับยกเว้นภาษีเงินได้ ภาษีมูลค่าเพิ่ม ภาษีธุรกิจเฉพาะ ค่าอากรแสตมป์ 2.2 ให้นิติบุคคล SMEs ที่ตั้งขึ้นระหว่าง 10 ส.ค. 2559-31 ธ.ค. 2560 ได้สิทธิหักรายได้เพิ่มอีก 1 เท่า สำหรับค่าจัดตั้งนิติบุคคล ค่าทำบัญชี ค่าสอบบัญชี

3. ประกาศกระทรวงมหาดไทย ออกประกาศกระทรวงมหาดไทย ลดค่าธรรมเนียมการจดทะเบียนสิทธิและนิติกรรม กรณีโอนอสังหาฯ หรือที่ดินพร้อมสิ่งปลูกสร้าง เพื่อชำระค่าหุ้นให้แก่บริษัท หรือห้างหุ้นส่วนนิติบุคคลที่จัดตั้งขึ้นใหม่ ตามมาตรการส่งเสริมให้บุคคลธรรมดาประกอบธุรกิจในรูปนิติบุคคล มีผลบังคับใช้ตั้งแต่ 10 ส.ค. 2559-31 ธ.ค. 2560 จากปกติ 2% เหลือ 0.01%

4. ประกาศกระทรวงมหาดไทย ลดค่าธรรมเนียมการจดทะเบียนสิทธิและนิติกรรม กรณีโอนห้องชุด ของผู้ถือหุ้นเพื่อชำระค่าหุ้นให้แก่นิติบุคคลหรือห้างหุ้นส่วนนิติบุคคลที่จัดตั้งขึ้นใหม่ ตามมาตรการส่งเสริมให้บุคคลธรรมดาประกอบธุรกิจในรูปนิติบุคคล มีผลบังคับใช้ตั้งแต่ 10 ส.ค. 2559-31 ธ.ค. 2560 จากปกติ 2% เหลือ 0.01%

5. มติ ครม.เมื่อ 18 ต.ค. 2559 อนุมัติในหลักการร่าง พ.ร.บ.แก้ไขเพิ่มเติมประมวลรัษฎากร เกี่ยวกับการกำหนดฐานภาษีเงินได้บุคคลธรรมดาในการโอนกรรมสิทธิ์หรือสิทธิครอบครองในอสังหาฯ ตามมาตรา 49 ทวิ ตามที่คลังเสนอ จากเดิมคำนวณภาษีเงินได้การโอนอสังหาฯ โดยคิดจากราคาประเมินทุนทรัพย์ เป็นคิดจากราคาประเมินทุนทรัพย์ กับราคาขาย อย่างไม่อย่างหนึ่งที่สูงกว่า จูงใจให้ผู้ประกอบการที่มีการซื้อขายอสังหาฯ ประกอบธุรกิจในรูปบริษัทแทนการเป็นบุคคลธรรมดา

## หนังสือคู่มือ

### 1. ความหมายของหนังสือคู่มือ ( Handbook)

เป็นหนังสืออ้างอิงประเภทหนึ่งที่ทำขึ้น เพื่อรวบรวมเรื่องราว และข้อเท็จจริงเกี่ยวกับบุคคล เหตุการณ์แนวโน้มเฉพาะด้าน ซึ่งอาจเป็นเรื่องที่น่าสนใจด้านใดด้านหนึ่ง หรือเรื่องในสาขาวิชาใดวิชาหนึ่งโดยเฉพาะอย่างกว้างๆ สามารถใช้เป็นคู่มือศึกษาเรื่องที่น่าสนใจได้เป็นอย่างดี หรืออาจใช้เป็นคู่มือในการปฏิบัติงาน และใช้เป็นแหล่งอ้างอิงข้อเท็จจริงที่จะตอบคำถามในเรื่องใดเรื่องหนึ่ง (สุนิตย์ เย็นสบาย, 2543 : 97)

หนังสือคู่มือ เป็นหนังสืออ้างอิงประเภทหนึ่งที่ทำขึ้นเพื่อรวบรวมเรื่องราว และข้อเท็จจริงเกี่ยวกับบุคคล, เหตุการณ์แนวโน้มเฉพาะด้าน ซึ่งอาจเป็นเรื่องราวที่น่าสนใจด้านใดด้านหนึ่ง หรือเรื่องในสาขาวิชาใดวิชาหนึ่งโดยเฉพาะอย่างกว้าง ๆ โดยให้รายละเอียดของเรื่องราวนั้นอย่างสั้น ๆ กระชับ เพื่อผู้อ่านจะได้ใช้เป็นคู่มือศึกษาเรื่องที่น่าสนใจได้เป็นอย่างดี หรืออาจใช้เป็นคู่มือในการ

ปฏิบัติงานและใช้เป็นแหล่งอ้างอิงหาข้อเท็จจริงที่จะตอบคำถามในเรื่องราวหนึ่งๆ ได้โดยรวดเร็ว (จุฑามาศ ปานศิริ, ออนไลน์, 2561)

## 2. วัตถุประสงค์ของหนังสือคู่มือ

- 1) ให้เรื่องราวและความรู้ซึ่งเป็นที่ยอมรับโดยทั่วไป
- 2) เป็นคู่มือในการตอบคำถามเฉพาะด้านใดด้านหนึ่งอย่างรวดเร็ว
- 3) เป็นคู่มือในการศึกษาและปฏิบัติงานในด้านหนึ่ง ๆ ได้เป็นอย่างดี

## 3. ประเภทของหนังสือคู่มือ

หนังสือคู่มือสามารถแบ่งออกเป็น 4 ประเภท ดังนี้

1. คู่มือช่วยปฏิบัติงาน เป็นหนังสือที่ทำหน้าที่แนะนำแนวทาง แนะนำ เช่น หนังสือแนะนำอาชีพ คู่มือเลี้ยงสัตว์ คู่มือซ่อมรถ เป็นต้น
2. หนังสือรวบรวมความรู้เบ็ดเตล็ด เป็นหนังสือที่ให้คำอธิบายในสาขาวิชาต่างๆ เช่น หนังสือสิ่งแรกในเมืองไทย
3. หนังสือคู่มือ เป็นหนังสือที่ให้คำอธิบายและตีความหมายของเรื่องราวของเนื้อหาวิชาใดวิชาหนึ่ง ในแง่มุมหลาย ๆ ด้าน
4. หนังสือที่ให้เรื่องราวหรือเนื้อหาสำคัญโดยย่อ เป็นหนังสือที่ให้ความรู้ในเรื่องใดเรื่องหนึ่ง เฉพาะเรื่องที่สำคัญโดยย่อ

## 4. วิธีใช้หนังสือคู่มือ

- 1) ควรพิจารณาว่าเรื่องที่ต้องการค้นคว้านั้นเป็นเรื่องราวเกี่ยวกับอะไร
- 2) ควรพิจารณาว่าต้องการใช้ในลักษณะใด และเลือกใช้หนังสือคู่มือให้ถูกต้อง
- 3) ควรเปิดอ่านวิธีการใช้หนังสือคู่มืออย่างละเอียด ก่อนที่จะใช้หนังสือคู่มือ